

Νίκος Μέλιος - Απόστολος Παπαδόπουλος



ΙΣΤΟΡΙΚΟ ΑΡΧΕΙΟ ΚΩΠΑΪΔΟΣ

(ΣΥΝΟΠΤΙΚΟΣ ΟΔΗΓΟΣ)

Σειρά 1: Αρχεία Επιχειρήσεων - Αριθμός: 1

Israel Program 1998 • D.G.10.



Project: De Re Industriae 2000

Π
938.914
Μ

ΙΝΣΤΙΤΟΥΤΟ ΜΕΛΕΤΗΣ ΤΗΣ ΤΟΠΙΚΗΣ ΙΣΤΟΡΙΑΣ
& ΤΗΣ ΙΣΤΟΡΙΑΣ ΤΩΝ ΕΠΙΧΕΙΡΗΣΕΩΝ
(Ι.Μ.Τ.Ι.Ε.Ε.)

ΠΕΙΡΑΙΑΣ 1999

Συλλογή ΔΗΜΟΣΙΑΣ ΚΕΝΤΡΙΚΗΣ ΒΙΒΛΙΟΘΗΚΗΣ ΛΕΒΑΔΕΙΑΣ

Μέλιος Νίκος:

Σπούδασε Οικονομικές Επιστήμες στην Αθήνα και είναι υποψήφιος διδάκτωρ του Πανεπιστημίου Αθηνών. Έχει ασχοληθεί, για μεγάλο χρονικό διάστημα, με την οργάνωση αρχείων επιχειρήσεων και την καταγραφή της ιστορίας τους. Εργάζεται στην Εθνική Τράπεζα της Ελλάδος.

Παπαδόπουλος Απόστολος:

Σπούδασε Οικονομικές Επιστήμες στην Αγγλία και είναι διδάκτωρ Οικονομικών Επιστημών του Πανεπιστημίου του Bradford. Έχει συμμετάσχει σε πολλά ερευνητικά προγράμματα με αντικείμενο την οικονομική ιστορία και την ιστορία των επιχειρήσεων. Σήμερα εργάζεται ως σύμβουλος επιχειρήσεων.

ΔΚΒΛ



34534



ΔΗΜΟΣΙΑ ΚΕΝΤΡΙΚΗ ΒΙΒΛΙΟΘΗΚΗ
ΛΕΒΑΔΕΙΑΣ

Ιστορικό Αρχείο
Κοινοβίου
ΕΠΙΣΤΗΜΟΝΙΚΟΙ ΟΜΗΓΟΙ

Ιστορικό Αρχείο
Κωπαΐδος
(ΣΥΝΟΠΤΙΚΟΣ ΟΔΗΓΟΣ)

Επιμέλεια παραγωγής: "ΠΕΡΙΓΡΑΜΜΑ" Χρ. Μαργανέλης, τηλ.: 49.30.611

Μακέτα εξωφύλλου, σελιδοποίηση, στοιχειοθεσία, μοντάζ και φιλμ: "ΚΥΤΤΑΡΟ"
Ατελιέ Γραφικών Τεχνών, Πολυτεχνείου 12, τηλ.: 52.21.553

© ΙΝΣΤΙΤΟΥΤΟ ΜΕΛΕΤΗΣ ΤΗΣ ΤΟΠΙΚΗΣ ΙΣΤΟΡΙΑΣ & ΤΗΣ ΙΣΤΟΡΙΑΣ ΤΩΝ
ΕΠΙΧΕΙΡΗΣΕΩΝ (Ι.Μ.Τ.Ι.Ι.Ε.), Κομοτινής 127, Πειραιάς, τηλ.: 48.31.631

ISBN 960-7975-03-0

Νίκος Μέλιος - Απόστολος Παπαδόπουλος

ΑΡΧΕ:	34534
ΤΑΣ	π 938.914 Μ
ΚΩΔΕ:	23702

Ιστορικό Αρχείο Κωπαΐδος (ΣΥΝΟΠΤΙΚΟΣ ΟΔΗΓΟΣ)

Σειρά 1: Αρχεία Επιχειρήσεων - Αριθμός: 1

ΙΝΣΤΙΤΟΥΤΟ ΜΕΛΕΤΗΣ ΤΗΣ ΤΟΠΙΚΗΣ ΙΣΤΟΡΙΑΣ
& ΤΗΣ ΙΣΤΟΡΙΑΣ ΤΩΝ ΕΠΙΧΕΙΡΗΣΕΩΝ
(Ι.Μ.Τ.Ι.Ε.)

ΠΕΙΡΑΙΑΣ 1999

ΠΕΡΙΕΧΟΜΕΝΑ

ΠΡΟΛΟΓΟΣ	9
ΧΡΟΝΟΛΟΓΙΟ	11
ΕΙΣΑΓΩΓΙΚΟ ΣΗΜΕΙΩΜΑ	13
ΑΠΟ ΕΝΑ ΣΥΜΒΑΤΙΚΟ ΑΡΧΕΙΟ ΣΕ ΕΝΑ ΑΡΧΕΙΟ ΤΕΚΜΗΡΙΩΣΗΣ	19
ΣΥΝΟΠΤΙΚΟΣ ΟΔΗΓΟΣ	23
ΑΝΑΛΥΤΙΚΑ ΕΥΡΕΤΗΡΙΑ	27

ΠΡΟΛΟΓΟΣ

Ο οδηγός του Ιστορικού Αρχείου Κωπαΐδος εκδίδεται με αφορμή την απόδοση στην ιστορική έρευνα του αρχαιακού, φωτογραφικού και μουσειακού υλικού του Οργανισμού Κωπαΐδος. Η παρούσα έκδοση εγκαινιάζει μία νέα εκδοτική προσπάθεια η οποία έχει ως στόχο τη σταδιακή κοινοποίηση στο ευρύ επιστημονικό κοινό σύντομων αρχειονομικών οδηγιών που θα αποδίδουν στην έρευνα αρχαιακό υλικό πολύτιμο για την ανάπτυξη των μελετών της ιστορίας των επιχειρήσεων και της οικονομικής ιστορίας γενικότερα.

Το 1998, εγκαινιάστηκε από την 1^η Εφορεία Νεοτέρων Μνημείων του Υπουργείου Πολιτισμού, το κτίριο του Ιστορικού Αρχείου Κωπαΐδος το οποίο ανήκει στον Οργανισμό Κωπαΐδος και επισκευάστηκε και συντηρήθηκε από αυτή. Στο κτίριο αυτό στεγάστηκαν το αρχαιακό υλικό, η μόνιμη Έκθεση Ιστορικών Τεκμηρίων για τη διαχρονική ιστορία της Κωπαΐδος και μία συλλογή από μικρά και μεγάλα μουσειακά αντικείμενα.

Το αρχαιακό υλικό του Ιστορικού Αρχείου Κωπαΐδος πρόκειται να αποδοθεί στο ερευνητικό κοινό στις αρχές του 2000 πλήρως μηχανογραφημένο και ταξινομημένο σύμφωνα με το Διεθνές Πρότυπο Αρχαιακής Περιγραφής του Διεθνούς Συμβουλίου Αρχείων της UNESCO. Η αποπεράτωση αυτών των αρχειονομικών εργασιών πρόκειται να ολοκληρωθεί με την οικονομική υποστήριξη του Διευρωπαϊκού Προγράμματος «Raphael 1998: De Re Industriæ 2000».

Στόχος του Ιστορικού Αρχείου Κωπαΐδος και του υπό ίδρυση Κέντρου Βοιωτικών Μελετών είναι να αποτελέσουν ένα ζωντανό επιστημονικό φορέα προβολής της τοπικής ιστορίας της Κωπαΐδος με την οργάνωση επιστημονικών συναντήσεων και ανταλλαγών, θερινών ακαδημαϊκών σεμιναρίων και εκπαιδευτικών δραστηριοτήτων για τα σχολεία της μέσης εκπαίδευσης.

Για μία ακόμη φορά θα θέλαμε να εκφράσουμε τις πιο θερμές μας ευχαριστίες στην κυρία Μαρία Γρυπάρη, αρχιτέκτονα της 1^{ης} Ε.Ν.Μ. του Υπουργείου Πολιτισμού για την επίμονη και μακρόχρονη συνεισφορά της στην ολοκλήρωση αυτής μας της προσπάθειας. Η θέρμη με την οποία η κυρία Νίκη Ζαμενοπούλου-Χρονοπούλου, αρχιτέκτων και Προϊσταμένη της 1^{ης} Ε.Ν.Μ. στήριξε τις πρωτοβουλίες μας για τη διάσωση της ιστορίας, των αρχείων και των μουσειακών καταλοίπων της Lake Copais Co. Ltd. αποτέλεσε για εμάς την καλύτερη ηθική συμπαράσταση. Τέλος σημαντική θεωρούμε ότι ήταν η συνεισφορά των κ. Αν. Τσούτσα, πρώην Διευθυντή του Οργανισμού Κωπαΐδος και του σημερινού Διευθυντή κ. Γ. Λαμπριτζή.

I.M.T.I.I.E.

Επιλογή ποιημάτων από τον Κωνσταντίνου Παρίση, 1910. Η ποιητική του Παρίση χαρακτηρίζεται από την απλότητα και την καθαρότητα του λόγου, με έμφαση στην εικόνα και τον ήχο. Τα ποιήματα του Παρίση είναι χαρακτηριστικά της νεοελληνικής ποίησης, που αναζητά την απλότητα και την καθαρότητα του λόγου, με έμφαση στην εικόνα και τον ήχο.

Επιλογή ποιημάτων από τον Κωνσταντίνου Παρίση, 1910. Η ποιητική του Παρίση χαρακτηρίζεται από την απλότητα και την καθαρότητα του λόγου, με έμφαση στην εικόνα και τον ήχο. Τα ποιήματα του Παρίση είναι χαρακτηριστικά της νεοελληνικής ποίησης, που αναζητά την απλότητα και την καθαρότητα του λόγου, με έμφαση στην εικόνα και τον ήχο.

Επιλογή ποιημάτων από τον Κωνσταντίνου Παρίση, 1910. Η ποιητική του Παρίση χαρακτηρίζεται από την απλότητα και την καθαρότητα του λόγου, με έμφαση στην εικόνα και τον ήχο. Τα ποιήματα του Παρίση είναι χαρακτηριστικά της νεοελληνικής ποίησης, που αναζητά την απλότητα και την καθαρότητα του λόγου, με έμφαση στην εικόνα και τον ήχο.

Επιλογή ποιημάτων από τον Κωνσταντίνου Παρίση, 1910. Η ποιητική του Παρίση χαρακτηρίζεται από την απλότητα και την καθαρότητα του λόγου, με έμφαση στην εικόνα και τον ήχο. Τα ποιήματα του Παρίση είναι χαρακτηριστικά της νεοελληνικής ποίησης, που αναζητά την απλότητα και την καθαρότητα του λόγου, με έμφαση στην εικόνα και τον ήχο.

Επιλογή ποιημάτων από τον Κωνσταντίνου Παρίση, 1910. Η ποιητική του Παρίση χαρακτηρίζεται από την απλότητα και την καθαρότητα του λόγου, με έμφαση στην εικόνα και τον ήχο. Τα ποιήματα του Παρίση είναι χαρακτηριστικά της νεοελληνικής ποίησης, που αναζητά την απλότητα και την καθαρότητα του λόγου, με έμφαση στην εικόνα και τον ήχο.

ΧΡΟΝΟΛΟΓΙΟ ΤΟΥ ΚΩΠΑΪΔΙΚΟΥ ΖΗΤΗΜΑΤΟΣ

- 1833:** Οι Τιρς και Έιχταλ προτείνουν την αποξήρανση της λίμνης Κωπαΐδος.
- 1834:** Προσπάθειες και μελέτες των Βαυαρών Karl Gustave Fielder και M. Ferhammer για την αποξήρανση της Κωπαΐδος.
- 1835:** Μελέτη του Π. Παπα-Ναούμ για την Κωπαΐδα.
- 1837:** Σύγκρουση του Π. Παπα-Ναούμ με το Βαυαρό μηχανικό Λουφτ για το κόστος εκτέλεσης των έργων αποξήρανσης της Κωπαΐδος και παραγκωνισμός του από τον Όθωνα.
- 1838:** Εκτέλεση των πρώτων αποξηραντικών έργων.
- 1845-1846:** Προτάσεις του τραπεζίτη Γουσταύου Έιχταλ για την αποξήρανση της Κωπαΐδος και αποστολή στη Βοιωτία του Γάλλου Μηχανικού Sauvage. Επαφές του Έιχταλ με Έλληνες ομογενείς για τη χρηματοδότηση του έργου χωρίς όμως αποτέλεσμα.
- 1856-1859:** Μικρά εγχειοβελτιωτικά έργα στην Κωπαΐδα.
- 1858:** Προτάσεις του Άγγλου Γουέμπστερ προς την Κυβέρνηση για την αποξήρανση της Κωπαΐδος.
- 1863-1867:** Ζωηρότατη συζήτηση στον τύπο της εποχής για τον τρόπο με τον οποίο θα γίνει πραγματικότητα η αποξήρανση της Κωπαΐδος και για το ρόλο του ομογενειακού στοιχείου.
- 1865:** Εκδήλωση ενδιαφέροντος και ανταγωνισμός μεταξύ Άγγλων και Γάλλων κεφαλαιούχων για την ανάληψη των έργων της Κωπαΐδος.
(22-7 έως 3-8-1865): Σύμβαση μεταξύ της Ελληνικής Κυβερνήσεως και του Σ. Μομφερριέρου περί αποξηράνσεως και καλλιέργειας της Κωπαΐδικής λίμνης.
(16-12-1865): Σχηματίζεται η «Ελληνική Εταιρεία δια την Κωπαΐδαν» από Έλληνες και Ομογενείς που θεωρούν τους όρους της σύμβασης ως σκανδαλώδεις. Επιτυγχάνουν αναβολή της συζήτησης στη Βουλή για την κύρωση της σύμβασης Μομφερριέρου.
- 1867:** (24-1-1867): Νόμος ΡΟΓ «Περί αποξηράνσεως Κωπαΐδος λίμνης».
- 1869-1873:** Ο Σαρραζίν Μομφερριέρ αδυνατεί να εκτελέσει τα έργα αποξήρανσης της Κωπαΐδος και προς τούτο συμπράττει με το Γάλλο τραπεζίτη Bonhair. Τελικά κηρύσσονται έκπτωτοι το 1873.
- 1876-1878:** Ένας όμιλος από τράπεζες (Εθνική Τράπεζα, Γενική Πιστωτική, Τράπεζα Βιομηχανικής Πίστωσης, Ιονική Τράπεζα και ο Σκαρλάτος Σούτσος), ενδιαφέρονται για την ανάληψη των έργων της Κωπαΐδος. Ιδρύεται συνδικάτο που καλεί το μηχανικό Revol να κάνει αξιολόγηση του έργου και να συντάξει προϋπολογισμό. Ο μηχανικός Revol κρίνει το έργο ασύμφορο και ο όμιλος των τραπεζών αποσύρεται από την ανάληψη του έργου.
- 1880:** (30-5-1880): Σύμβαση μεταξύ της Ελληνικής Κυβερνήσεως και του Ι. Δ. Βούρου για την παραχώρηση των έργων της Κωπαΐδος.
(11-6-1880): Βασιλικό Διάταγμα περί αποξηράνσεως και καλλιέργειας της λίμνης Κωπαΐδος.
- 1882:** (3-8-1882): Υπογράφεται η υπ' αρ. 4885 σύμβαση μεταξύ της Ελληνικής

Κυβερνήσεως και της Γαλλικής Εταιρείας της λίμνης Κωπαΐδος με την οποία παραχωρούνται στο Κράτος 15.000 στρέμματα για την αποκατάσταση των τυχόν αδικούμενων καλλιεργητών και συγχρόνως επιτρέπεται στην εταιρεία να διοχετεύει τα νερά της λίμνης μέσω των λιμνών Υλίκης και Παραλίμνης στη θάλασσα.

- 1886:** (9-4-1886): Πεθαίνει στο Παρίσι ο Γουσταύος Έιχταλ.
(31-5-1886): Εγκαινιάζονται τα έργα αποξήρασης της Κωπαΐδος.
- 1887:** (2-4-1887): Πρόσκληση των μετόχων της Γαλλικής Εταιρείας σε Γενική Συνέλευση με θέματα: α) την εκχώρηση σε τρίτο των δικαιωμάτων της εταιρείας ώστε να ιδρυθεί Αγγλική Εταιρεία προς αποξήραση της Κωπαΐδος και β) το διορισμό εκκαθαριστού της Γαλλικής Εταιρείας.
(2-6-1887): Υπογράφεται η υπ' αρ. 237 σύμβαση «Περί μεταβίβασης των δικαιωμάτων και υποχρεώσεων της Γαλλικής Εταιρείας προς την Lake Copais Co. Ltd.».
(18-7-1887): Βασιλικό Διάταγμα «Περί εγκρίσεως μεταβίβασης των δικαιωμάτων και υποχρεώσεων της Γαλλικής Εταιρείας προς την Αγγλική Εταιρεία της λίμνης Κωπαΐδος».
- 1891:** Το Υπουργικό Συμβούλιο αποφασίζει να επιβάλλει πρόστιμο 1.550.000 δραχμές στη Lake Copais Co. Ltd., εξαιτίας της καθυστέρησης αποπεράτωσης των έργων. Έντονη διαμαρτυρία της εταιρείας.
- 1892:** Η Lake Copais Co. Ltd. παραδίδει τα έργα που κόστισαν συνολικά 20.000.000 φράγκα. Η Κυβέρνηση Τρικούπη ακυρώνει την απόφαση της Κυβέρνησης Δεληγιάννη για επιβολή προστίμου 1.550.000 δραχμών στην εταιρεία.
- 1894-1918:** Συνεχείς δικαστικοί αγώνες μεταξύ παραλίμνιων καλλιεργητών και εταιρείας. Οι αποφάσεις πέφτουν στο κενό.
- 1900-1918:** Η Lake Copais Co. Ltd. αρχίζει να αυτοκαλλιεργεί τμήματα του κτήματος ιδρύοντας πρότυπη καλλιεργητική μονάδα με εισαγωγή τεχνολογίας, σύγχρονων μεθόδων καλλιέργειας και μισθωτής εργασίας.
- 1930-1931:** Οι καλλιεργητές απεργούν και απέχουν από κάθε καλλιέργεια στη γη της εταιρείας. Σημειώνονται σοβαρά επεισόδια μεταξύ επίμορτων καλλιεργητών, αστυνομίας και αγροφυλάκων της εταιρείας.
- 1931:** Μια επιδότηση του γεωμόρου κατά 2% από το Κράτος για δύο χρόνια και μια ταυτόχρονη μείωσή του κατά 2% από την εταιρεία, λύνουν την απεργία.
- 1931-1940:** Η εταιρεία Lake Copais Co. Ltd. προχωρεί σε νέα έργα μετά τα κίνητρα που της παρέχει απλόχερα το κράτος.
- 1941-1944:** Το κτήμα τελεί υπό Ιταλική κατοχή αλλά διαθέτει Γερμανό στρατιωτικό διοικητή. Η παραγωγή του κτήματος, κατά μεγάλο μέρος, δεσμεύεται για τις ανάγκες των κατοχικών στρατευμάτων.
- 1945-1952:** Η Lake Copais Co. Ltd. επανέρχεται στη διοίκηση του κτήματος και προχωρεί σε νέες επενδύσεις.
- 1952-1954:** Η Lake Copais Co. Ltd. αρχίζει να συζητά το ενδεχόμενο πώλησης του κτήματος στο Ελληνικό Δημόσιο. Εξαγορά του κτήματος και ίδρυση του Οργανισμού Κωπαΐδος. Διανομή του κτήματος στους αγροτικούς πληθυσμούς του Βοιωτικού πεδίου.
- 1954-1998:** Ο Οργανισμός Κωπαΐδος διαχειρίζεται και συντηρεί τα έργα οδοποιίας και άρδευσης του κωπαϊδικού πεδίου προς όφελος των αγροτικών πληθυσμών της περιοχής.

ΕΙΣΑΓΩΓΙΚΟ ΣΗΜΕΙΩΜΑ

ΤΟ ΧΡΟΝΙΚΟ ΕΝΤΟΠΙΣΜΟΥ ΤΟΥ ΑΡΧΕΙΟΥ

Το αρχείο της Lake Copais Co. Ltd. το εντοπίσαμε σταδιακά κατά την επιτόπια έρευνα που κάναμε στην περιοχή της Βοιωτίας κατά την περίοδο 1986-1996 με σκοπό τη συλλογή υλικού σχετικού με τις διδακτορικές μας διατριβές.

Πρώτος σταθμός σε αυτή μας την προσπάθεια ήταν οι εγκαταστάσεις του Οργανισμού Κωπαΐδος. Μετά την εξαγορά της Lake Copais Co. Ltd. (1953) το Ελληνικό Δημόσιο εγκατέστησε στη θέση της ένα δημόσιο φορέα με την επωνυμία «Οργανισμός Κωπαΐδος». Ο φορέας αυτός, σκοπό είχε να υποκαταστήσει την προκάτοχό του Αγγλική Εταιρεία και να διανείμει την απαλλοτριωθείσα γη στους αγροτικούς πληθυσμούς των γύρω περιοχών. Ο Οργανισμός Κωπαΐδος λειτουργεί μέχρι σήμερα, στις εγκαταστάσεις που η Lake Copais Co. Ltd. κατασκεύασε για τις ανάγκες της στην περιοχή της Αλιάρτου στις αρχές του αιώνα και σκοπό έχει τη συντήρηση του αποστραγγιστικού και αρδευτικού δικτύου της Κωπαΐδος.

Μετά από πολλές συζητήσεις με υπαλλήλους του Οργανισμού που εργάζονταν πριν από την εξαγορά στη Lake Copais Co. Ltd. μάθαμε ότι ένα τμήμα του αρχείου της Αγγλικής Εταιρείας το έκαψαν οι Άγγλοι πριν φύγουν και ένα άλλο το συσκεύασαν για να το μεταφέρουν στην Αγγλία. Ύστερα μάλιστα από σχετική έρευνα που έκαναν στα αρχεία τους προσπαθώντας να μας βοηθήσουν εντόπισαν το μοναδικό, όπως μας είπαν, παλαιό έγγραφο της υπηρεσίας τους που ήταν η σύμβαση εξαγοράς του κτήματος της Κωπαΐδος από το Ελληνικό Δημόσιο.

Παρά τα απογοητευτικά αυτά αποτελέσματα ζητήσαμε από τον τότε Γενικό Διευθυντή του Οργανισμού Κωπαΐδος κ. Αναστάσιο Τσούτσα να μας επιτρέψει να επισκεφθούμε, ένα προς ένα, τα κτίρια της παλαιάς εταιρείας για να τα φωτογραφήσουμε για τις μελέτες μας. Η στάση του ήταν θετικότερη και αποτέλεσε την αφορμή για ένα δεύτερο ταξίδι μας στην περιοχή της Αλιάρτου. Κατά τη δεύτερη επίσκεψή μας, η Διεύθυνση του Οργανισμού Κωπαΐδος μας παραχώρησε έναν υπάλληλο για να μας ξεναγήσει στα εγκαταλειμμένα κτίρια της πρώην Αγγλικής Εταιρείας. Το θέαμα ήταν τραγικό. Στις περισσότερες περιπτώσεις τα κτίρια είχαν να ανοιχτούν από το 1953. Είχαν μείνει άδεια ή γεμάτα με παλαιά μηχανήματα και υλικά των οποίων κανείς δεν γνώριζε την ύπαρξη. Σε ορισμένες περιπτώσεις χρειάστηκε να παραβιάσουμε τις εισόδους γιατί δεν υπήρχαν ούτε τα κλειδιά τους. Η περιοδεία αυτή δεν ολοκληρώθηκε ούτε σε μία ούτε σε δύο μέρες. Κράτησε τρία ολόκληρα χρόνια. Σχεδόν δύο φορές το

μήνα είμασταν αναγκασμένοι να επισκεπτόμαστε την Αλιάρτο για να ερευνούμε, στην αρχή χωρίς κανένα αποτέλεσμα, σπιθαμή προς σπιθαμή όλα τα κτίρια και τις αποθήκες του κωπαϊδικού κάμπου.

Παρά την αντίθετη γνώμη των υπαλλήλων του Οργανισμού Κωπαΐδος, που θεωρούσαν την όλη προσπάθεια ως μάταιη, εμείς συνεχίσαμε και τελικά μέσα σε ένα τρίμηνο δικαιωθήκαμε εντοπίζοντας κυριολεκτικά "κάτω από τη μύτη" του Οργανισμού Κωπαΐδος το πρώτο αρχειακό υλικό. Ήταν δύο μεγάλα δωμάτια στις εγκαταλειμμένες αποθήκες των βουστασιών της Αγγλικής Εταιρείας όπου ήταν το αρχείο της Lake Corais Co. Ltd. Το γεγονός αυτό το κρατήσαμε κρυφό από όλους τους υπαλλήλους του Οργανισμού Κωπαΐδος προσπαθώντας με αυτό τον τρόπο να το διαφυλάξουμε από τυχόν λαθροχειρίες.

Μετά από ώριμη σκέψη, προχωρήσαμε στη σύνταξη μιας πρότασης προς το Δ.Σ. του Οργανισμού που σκοπό είχε την παραχώρηση ενός χώρου για τη στέγαση του αρχείου της Lake Corais Co. Ltd. Στην πρότασή μας αυτή βρήκαμε άμεση και θετική ανταπόκριση από τον τότε Γενικό Διευθυντή του Οργανισμού που, με πολύ ενδιαφέρον, παρακολουθούσε από την αρχή την προσπάθειά μας. Μία προγενέστερη μάλιστα ιδέα του, για τη δημιουργία ενός λαογραφικού μουσείου για την ιστορία του κωπαϊδικού κάμπου, τον έφερε αρωγό των προτάσεών μας. Μετά από θετική εισήγησή του προς το Δ.Σ. του Οργανισμού έγινε ευμενώς δεκτή η πρότασή μας για παραχώρηση στέγης για τη συλλογή του αρχειακού υλικού. Με τροποποίηση μάλιστα του καταστατικού του Οργανισμού Κωπαΐδος, που δημοσιεύθηκε στο Φ.Ε.Κ., ιδρύθηκε το Ιστορικό Αρχείο Κωπαΐδος που ανήκει στο Τμήμα των Διοικητικών και Οικονομικών Υπηρεσιών του. Στο κτίριο που παραχωρήθηκε άρχισε σιγά-σιγά να μεταφέρεται το υλικό που, σε πρώτη φάση, είχε εντοπισθεί και όλα τα άλλα τμήματα που κατά καιρούς εντοπίστηκαν στα κτίρια και τις εγκαταστάσεις του Οργανισμού Κωπαΐδος και του Δήμου Αλιάρτου.

Συγχρόνως με τη βασική συντήρηση και τον καθαρισμό του πρώτου τμήματος του υλικού, συνεχίστηκε και η επίσκεψη στα υπόλοιπα κτίρια της πρώην Αγγλικής Εταιρείας τα οποία είχαν παραχωρηθεί στο Δήμο Αλιάρτου. Κατά κακή μας τύχη, μία ημέρα μετά την παραχώρηση άδειας από το Δήμαρχο για την παραλαβή όλου του υλικού που είχε εντοπισθεί στο κτίριο της παλαιάς αστυνομίας, υπάλληλοι του δήμου σε μία προσπάθεια "ευπρετισμού της πόλης" το μετέφεραν και το εναπόθεσαν σε χωματερή δύο περίπου χιλιόμετρα μακρύτερα. Μαζί με το συνεργείο που, λίγο πιο πριν, είχε πετάξει το αρχειακό υλικό και χωρίς καμμία υγειονομική προφύλαξη, κάτω από βροχή, καταφέραμε και διασώσαμε έστω και βρεγμένο το δεύτερο μεγάλο τμήμα του αρχείου της Lake Corais Co. Ltd. Άλλα μεγάλα τμήματα του υλικού εντοπίστηκαν στις αποθήκες της Αγγλικής Εταιρείας στον Ορχομένο και στο Στροβίκι.

Μαζί με το έγγραφο υλικό συλλέχθηκε και όλο εκείνο το μηχανολογικό και άλλο υλικό που θεωρήθηκε σημαντικό για την αποτύπωση της φυσιογνωμίας της εταιρείας. Παλαιές αριθμομηχανές, παλαιά γεωργικά εργαλεία, φορητά χρηματοκιβώτια, γραφική ύλη, γραφεία και καρέκλες, παλαιά σχεδιαστήρια, όργανα μέτρησης των μετεωρολογικών φαινομένων, δείγματα υλικών και ανταλλακτικών των μηχανών, θεριζαλωνιστική μηχανή, κλπ. Όλο αυτό το υλικό, που τελικά συγκεντρώθηκε, μας έκανε όλους να συνειδητοποιήσουμε ότι η δημιουργία ενός χώρου για τη στέγαση ενός σύγχρονου μουσείου για την ιστορία της περιοχής ήταν κάτι παραπάνω από αναγκαία.

Το επόμενο βήμα μας ήταν η κήρυξη των παλαιών εγκαταστάσεων της Αγγλικής Εταιρείας ως διατηρητέων μνημείων από το Υπουργείο Πολιτισμού και η προσπάθεια εξεύρεσης των αναγκαίων πόρων για την αποκατάστασή τους. Δυστυχώς όμως, η απουσία των οικονομικών μέσων και η στάση των διαδόχων του τότε Γενικού Διευθυντή δεν μας επέτρεψαν να συνεχίσουμε την προσπάθεια που είχαμε ξεκινήσει έχοντας ήδη τη θετική γνώμη του Υπουργείου Πολιτισμού. Το μόνο παρήγορο στην όλη αυτή προσπάθεια είναι το γεγονός ότι, προς το παρόν, το αρχαιακό και το μουσειακό υλικό υπάρχει και διατηρείται. Στη μοναχική αυτή προσπάθεια η 1^η Εφορεία Νεότερων Μνημείων του Υπουργείου Πολιτισμού ήρθε αρωγός και με πενιχρά οικονομικά μέσα επισκεύασε το κτίριο που μας παραχωρήθηκε για τη φύλαξη του αρχαιακού υλικού. Το κτίριο αυτό εγκαινιάστηκε το 1998 ανοίγοντας για πρώτη φορά στο ερευνητικό και τοπικό κοινό τον πλούτο του Ιστορικού Αρχείου Κωπαΐδος. Συγχρόνως η 1^η Εφορεία Νεότερων εκπόνησε ένα αναλυτικό και πλήρες πρόγραμμα για τη διάσωση, ανάδειξη και αξιοποίηση όλων των βιομηχανικών, οικιστικών και μουσειακών καταλοίπων της Αγγλικής Εταιρείας με στόχο τη δημιουργία ενός Κέντρου Βοιωτικών Μελετών και ενός Ανοικτού Μουσείου για τη Διαχρονική Ιστορία της Κωπαΐδος. Σε αυτό το στόχο συστρατεύθηκε και η Θ' Εφορεία Προϊστορικών και Κλασικών Αρχαιοτήτων της Θήβας προνοώντας για τη διάσωση των καταλοίπων των προϊστορικών αποστραγγιστικών έργων της Κωπαΐδος.

Είναι όμως αμφίβολο για πόσο ακόμη θα μπορούμε να ελπίζουμε στη διατήρηση τόσο των κινητών όσο και των ακίνητων ιστορικών και μουσειακών καταλοίπων της Lake Corais Co. Ltd. εφόσον αυτή συναρτάται από τη δυνατότητα διάθεσης οικονομικών πόρων, που δυστυχώς έως σήμερα δεν έχουν ουσιαστικά διατεθεί, αλλά και από την "καλή προαίρεση" του εκάστοτε Δημοτικού άρχοντα ή δημόσιου λειτουργού που ελλείψει νομικού πλαισίου επεμβαίνει καταστρέφοντας μεγάλα τμήματά τους.

Η δημοσίευση αυτού του συνοπτικού οδηγού ελπίζουμε να ευαισθητοποιήσει τους αρμόδιους τοπικούς και κεντρικούς φορείς ώστε να αναλάβουν τις ευθύνες τους σχετικά με τη διαφύλαξη του αρχαιακού μας πλούτου και της αγροτοβιομηχανικής μας κληρονομιάς.

Ο ΤΡΟΠΟΣ ΤΑΞΙΝΟΜΗΣΗΣ ΤΟΥ ΥΛΙΚΟΥ

Το υλικό όπως εντοπίστηκε και συλλέχθηκε δεν είχε καμμία συνοχή. Η αναγκαιότητα της γρήγορης μεταφοράς του από τους χώρους εντοπισμού στο χώρο φύλαξης δεν επέτρεψε την, σε πρώτη φάση, διερεύνηση ύπαρξης πιθανών αρχειακών ιστών. Η λύση που δόθηκε ήταν απλή. Κάθε μεταφερόμενο τμήμα τοποθετήθηκε ξεχωριστά ώστε να μη διαταραχθεί, όσο αυτό ήταν δυνατόν, η πιθανή αυτοτέλεια των εντοπιζόμενων τμημάτων. Μετά τη φάση της μεταφοράς των τεσσάρων μεγάλων τμημάτων, άρχισε η προσπάθεια συντήρησης και καθαρισμού του υλικού. Σ' αυτή τη φάση έγινε και η πρώτη καταγραφή των βασικών σειρών του υλικού. Με βάση την αρχική καταγραφή δημιουργήθηκε ο πρώτος αρχειακός σκελετός για την ταξινόμηση του υλικού. Επιλέξαμε να τον αφήσουμε αρκετά ελαστικό επειδή ο όγκος του υλικού ήταν πολύ μεγάλος και η ταξινόμησή του πολύ δύσκολη. Αποφασίσαμε τότε, μετά από πάρα πολλές συζητήσεις, να μελετήσουμε με προσοχή όλα τα στοιχεία τα σχετικά με την οργάνωση της Lake Copais Co. Ltd. που είχαμε στη διάθεσή μας από άλλες πηγές και μετά να προσπαθήσουμε να ανασυστήσουμε το όλο υλικό με βάση εκείνους τους άξονες και τις εργασίες που αυτό εξυπηρετούσε. Σκοπός μας λοιπόν ήταν να εντοπίσουμε ποίου τμήματος των δραστηριοτήτων της εταιρείας ήταν παράγωγο το κάθε τμήμα του αρχειακού υλικού. Στηριζόμενοι στα στοιχεία που είχαμε για την ιστορία της Αγγλικής Εταιρείας, από τα αρχεία του Foreign Office και το Αρχείο του Στέφανου Σκουλούδη της Γενναδείου Βιβλιοθήκης, σχηματίσαμε το οργανόγραμμα λειτουργίας της όπως αυτό παρουσιάζεται παρακάτω:

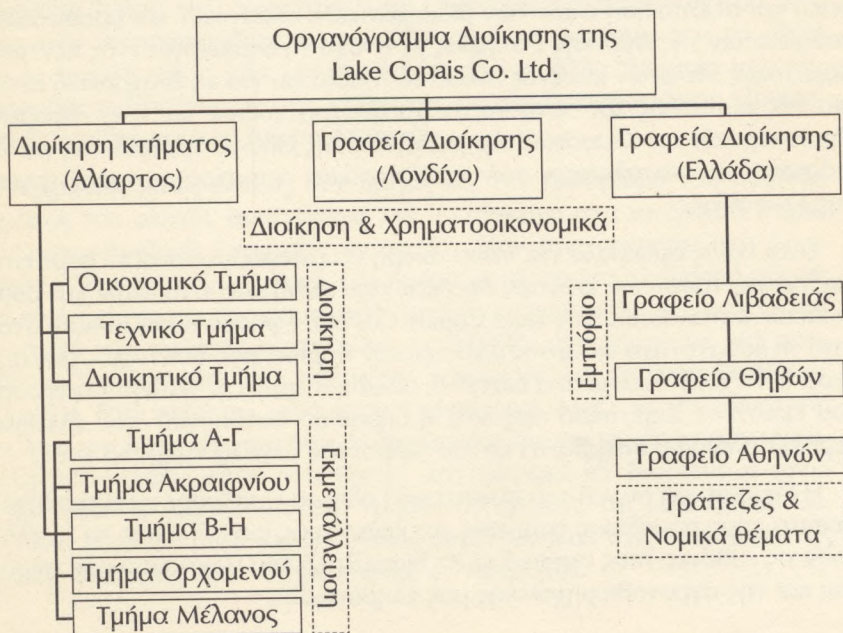

Το υλικό τελικά ταξινομήθηκε με βάση τη φύση του εγγράφου (δηλαδή κατάστιχο ή φάκελος λυτών εγγράφων), την πηγή παραγωγής του εγγράφου και το περιεχόμενό του.

Ο οδηγός που ακολουθεί είναι αναλυτικός και όπου κρίνεται ότι αυτό δεν είναι σκόπιμο συνοπτικός. Για τα τμήματα που αναφέρονται συνοπτικά υπάρχουν αναλυτικότεροι κατάλογοι που είναι διαθέσιμοι στους ερευνητές μέσα από το Σύστημα Αρχειακών Πληροφοριών του Ιστορικού Αρχείου Κωπαΐδος.

Σύμφωνα με τα παραπάνω κριτήρια το Ιστορικό Αρχείο Κωπαΐδος περιλαμβάνει τις ακόλουθες ενότητες αρχειακού υλικού:

- Σταχωμένα κατάστιχα της Γαλλικής Εταιρείας Κωπαΐδος, της Lake Corais Co. Ltd. και του Οργανισμού Κωπαΐδος
- Φάκελοι λυτών εγγράφων της Lake Corais Co. Ltd. και του Οργανισμού Κωπαΐδος
- Φάκελοι μελετών έργων της Lake Corais Co. Ltd., του Οργανισμού Κωπαΐδος και άλλων επιχειρήσεων και φορέων
- Φάκελοι φωτογραφιών και αρνητικών της Lake Corais Co. Ltd. και του Οργανισμού Κωπαΐδος
- Σχέδια κτιρίων, έργων και μηχανημάτων της Γαλλικής Εταιρείας Κωπαΐδος, της Lake Corais Co. Ltd. και του Οργανισμού Κωπαΐδος
- Δελτιοθήκες παρακολούθησης των έργων, των κτιρίων και των μηχανημάτων της Lake Corais Co. Ltd. και του Οργανισμού Κωπαΐδος
- Μουσειακά αντικείμενα

Το υλικό αυτό έχει οργανωθεί σε αρχειονομικές σειρές και υποσειρές και έχει ταξινομηθεί, κατά περίπτωση, χρονολογικά ή θεματολογικά.

ΣΥΝΕΧΕΙΕΣ ΚΑΙ ΑΣΥΝΕΧΕΙΕΣ ΤΟΥ ΥΛΙΚΟΥ

Το υλικό βρέθηκε σε πολύ κακή κατάσταση. Πολλά από τα κατάστιχα που περιλαμβάνει είναι δύσκολο να μελετηθούν καθώς μεγάλα τμήματά τους έχουν γίνει μία ενιαία χαρτόμαζα. Το γεγονός αυτό δημιουργεί ένα μικρό πρόβλημα συνέχειας του υλικού. Έτσι, ενώ το υλικό καλύπτει μία ομολογουμένως μεγάλη περίοδο (1890-1953), αυτές οι καταστροφές διαταράσσουν σε ορισμένες περιπτώσεις τη συνέχειά του.

Παρόλα αυτά πρέπει να επισημανθεί το γεγονός ότι το υλικό αυτό αποτελεί το μοναδικό, ίσως μέχρι σήμερα, αρχείο αγροτικής επιχείρησης που διαθέτουμε στην Ελλάδα και μάλιστα για μία τόσο μεγάλη και ενδιαφέρουσα περίοδο. Τα στοιχεία που το υλικό περιλαμβάνει είναι απολύτως διασταυρώσιμα με άλλες πηγές και αρχεία. Η συνεισφορά του αρχείου στη μελέτη της αγροτικής μας ιστορίας είναι σημαντική καθώς μπορεί, εξαιτίας της πληρότητας και της διαχρονικότητάς του, να συμβάλει στην ανίχνευση πολλών από τα θεωρητικά ερωτήματα που σχετίζο-

νται με τη μελέτη του αγροτικού μας χώρου, με τη μελέτη της διείσδυσης του ξένου κεφαλαίου στην ελληνική οικονομία και με τη μελέτη της ιστορίας των επιχειρήσεων. Η Lake Corais Co. Ltd. αποτελεί μία από τις σημαντικότερες ξένες επενδύσεις στην Ελλάδα, μία εξαίρεση από τον κανόνα της αγροτικής μεταρρύθμισης στην Ελλάδα και τη μόνη επιχείρηση που λειτούργησε στη χώρα μας με τη μορφή της Free Standing Company.

Η ΣΥΝΤΗΡΗΣΗ ΤΟΥ ΥΛΙΚΟΥ

Η συντήρηση του υλικού αποτελεί ένα μεγάλο πρόβλημα που πρέπει άμεσα να επιλυθεί ώστε να διασωθεί ότι έχει φθαρεί και να αποδοθεί στο ερευνητικό κοινό χωρίς να κινδυνεύει να καταστραφεί. Το κόστος αυτού του έργου είναι τεράστιο, γεγονός που δεν πρέπει να καθιστά απαγορευτική κάθε σκέψη για σταδιακή συντήρησή του. Η περίπτωση της συντήρησης ορισμένων από τους παλαιότερους χάρτες του αρχείου από τη συντηρήτρια κυρία Ιωάννα Στεφανή, συνεργάτιδα τότε του Εργαστηρίου Συντήρησης του Μ.Ι.Ε.Τ., αποτέλεσε μία πρώτη αξιολογή και σημαντική βοήθεια. Η προβλεπόμενη από το πρόγραμμα Raphael συντήρηση ορισμένων από τα σιδηρά μουσειακά εκθέματα του Ιστορικού Αρχείου Κωπαΐδος αποτελεί μία δεύτερη οργανωμένη σωστική ενέργεια. Η στήριξη του Τμήματος Συντήρησης του Υπουργείου Πολιτισμού σ' αυτή την προσπάθεια είναι απαραίτητη και καθοριστική.



Φόρτωση της παραγωγής την περίοδο του θερισμού

ΑΠΟ ΕΝΑ ΣΥΜΒΑΤΙΚΟ ΑΡΧΕΙΟ ΣΕ ΕΝΑ ΑΡΧΕΙΟ ΤΕΚΜΗΡΙΩΣΗΣ

Η φύση του υλικού και όγκος του καθιστούσαν αδύνατη τη μελέτη των στοιχείων που αυτό περιλαμβάνει χωρίς τη χρήση των σύγχρονων τεχνολογιών. Για το λόγο αυτό και με βάση το αρχειακό υλικό αποφασίσαμε, παράλληλα με το Σύστημα Αρχειακών Πληροφοριών, να δημιουργήσουμε Ειδικές Βάσεις Ιστορικών Δεδομένων εύκολα προσπελάσιμες στους ερευνητές. Αρχίσαμε να δημιουργούμε ένα Αρχείο Ιστορικής Τεκμηρίωσης με βάση τα κατάστιχα του αρχείου της Lake Corais Co. Ltd. με σκοπό τη δημιουργία μίας βάσης ποσοτικών δεδομένων. Τα δεδομένα αυτά, αφορούν την οικονομική και αγροτική κατάσταση της εταιρείας και των καλλιεργητών που εργάζονταν σ' αυτή ανεξάρτητα από το είδος της σχέσης αγροληψίας.

Η πρώτη από τις βάσεις δεδομένων ονομάστηκε *ΚΩΠΑΪΔΑ - ΚΑΛΛΙΕΡΓΕΙΕΣ* και στηρίχθηκε στις ακόλουθες υποσειρές αρχειακού υλικού:

1. Βιβλία καλλιεργείας γαιών
2. Ευρετήρια βιβλίων καλλιεργείας γαιών
3. Καθολικά καλλιεργείας γαιών
4. Στελέχη αδειών καλλιεργείας
5. Βιβλία εισπράξεως μισθωμάτων βάμβακος
6. Κτηματολόγια και βιβλία χρεωστών

Η δεύτερη από τις βάσεις δεδομένων ονομάστηκε *ΚΩΠΑΪΔΑ - ΒΟΣΚΕΣ* και στηρίχθηκε στις ακόλουθες υποσειρές αρχειακού υλικού:

1. Βιβλία μισθώσεως βοσκής
2. Ευρετήρια βιβλίων μισθώσεως βοσκής
3. Βιβλία μισθωμάτων βοσκής
4. Καθολικά καλλιεργείας γαιών

Η τρίτη από τις βάσεις δεδομένων ονομάστηκε *ΚΩΠΑΪΔΑ - ΔΙΚΕΣ* και στηρίχθηκε στην ακόλουθη υποσειρά αρχειακού υλικού:

1. Βιβλία δικών

Η τέταρτη από τις βάσεις δεδομένων ονομάστηκε ΚΩΠΑΪΔΑ - ΔΙΚΑΣΤΙΚΕΣ ΑΠΟΦΑΣΕΙΣ και στηρίχθηκε στις ακόλουθες υποσειρές αρχειακού υλικού:

1. Βιβλία δικών
2. Βιβλία καταχωρήσεως αποζημιώσεων
3. Φάκελοι δικογραφιών Πρωτοδικείου και Ειρηνοδικείου Λιβαδειάς
4. Φάκελοι αποζημιώσεων γαιών

Η πέμπτη από τις βάσεις δεδομένων ονομάστηκε ΚΩΠΑΪΔΑ - ΑΠΟΖΗΜΙΩΣΕΙΣ και στηρίχθηκε στις ακόλουθες υποσειρές αρχειακού υλικού:

1. Βιβλία καταχωρήσεως αποζημιώσεων
2. Φάκελοι αποζημιώσεων γαιών
3. Βιβλιογραφία και αποφάσεις της Βουλής και της Γερουσίας των Ελλήνων σχετικά με την αποζημίωση των παραλίμνιων καλλιεργητών της Κωπαΐδος.

Η έκτη από τις βάσεις δεδομένων ονομάστηκε ΚΩΠΑΪΔΑ - ΤΕΧΝΙΚΑ ΕΡΓΑ και στηρίχθηκε στις ακόλουθες υποσειρές αρχειακού υλικού:

1. Σχέδια κτιρίων των κεντρικών γραφείων της Εταιρείας
2. Σχέδια των εντός του κτήματος αποθηκών και λοιπών εγκαταστάσεων της Εταιρείας
3. Σχέδια παρακολούθησης της εξέλιξης των τεχνικών έργων
4. Σχέδια - προμελέτες κατασκευής νέων έργων

Η έβδομη από τις βάσεις δεδομένων ονομάστηκε ΚΩΠΑΪΔΑ - ΠΡΟΣΩΠΙΚΟ και στηρίχθηκε στην ακόλουθη υποσειρά αρχειακού υλικού:

1. Φάκελοι προσωπικού

Η όγδοη από τις βάσεις δεδομένων ονομάστηκε ΚΩΠΑΪΔΑ - ΟΡΓΑΝΩΣΗ και στηρίχθηκε στην ακόλουθη υποσειρά αρχειακού υλικού:

1. Φάκελοι εγκυκλίων της Εταιρείας

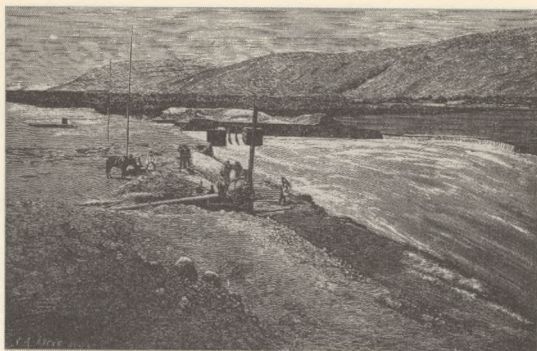

*Η διοχέτευση των υδάτων από την Κωπαΐδα
στη λίμνη Υλίκη (1886)*

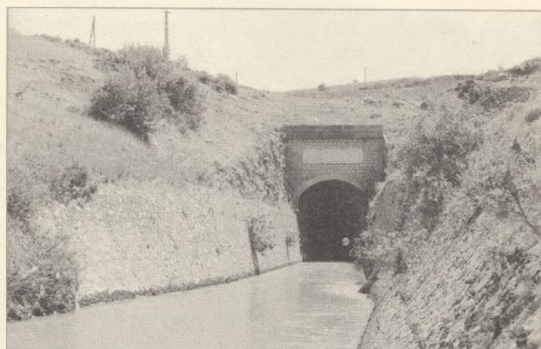

*Η διώρυγα της Καρδίτσας
(Η κατασκευή της ολοκληρώθηκε το 1886
από τη Γαλλική Εταιρεία Κωπαΐδος)*



*Το φράγμα διοχέτευσης των υδάτων από τη
διώρυγα της Καρδίτσας στη λίμνη Υλίκη*



Φράγμα ηλεκτροπαραγωγής στην Καρδίτσα
(Η κατασκευή του ολοκληρώθηκε
το μεσοπόλεμο)



Ο υδροηλεκτρικός σταθμός
παραγωγής της Καρδίτσας
(Άρχισε να λειτουργεί το μεσοπόλεμο
και ανατινάχθηκε από τις δυνάμεις του ΕΛΑΣ το 1944)

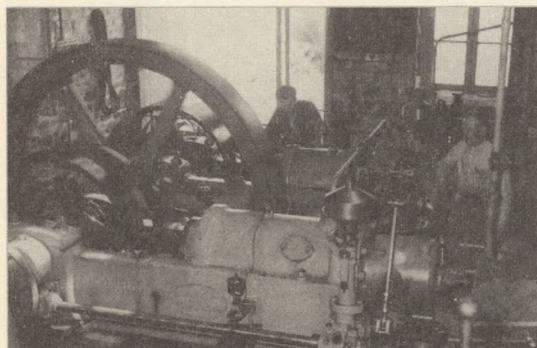

Η ηλεκτρογεννήτρια του σταθμού της Καρδίτσας

ΣΥΝΟΠΤΙΚΟΣ ΟΔΗΓΟΣ

Σειρά 1.: Κατάστιχα της Lake Copais Co. Ltd.

- Υποσειρά 1.1.: Βιβλία καλλιεργείας γαιών
- Υποσειρά 1.2.: Ευρετήρια βιβλίων καλλιεργείας γαιών
- Υποσειρά 1.3.: Βιβλία μισθώσεως βοσκής
- Υποσειρά 1.4.: Ευρετήρια βιβλίων μισθώσεως βοσκής
- Υποσειρά 1.5.: Βιβλία μισθωμάτων βοσκής
- Υποσειρά 1.6.: Καθολικά καλλιεργείας γαιών
- Υποσειρά 1.7.: Στελέχη αδειών καλλιεργείας
- Υποσειρά 1.8.: Βιβλία εισπράξεως μισθωμάτων βάμβακος
- Υποσειρά 1.9.: Κτηματολογία και βιβλία χρεωστών
- Υποσειρά 1.10.: Γενικά ημερολόγια
- Υποσειρά 1.11.: Αναλυτικά ημερολόγια
- Υποσειρά 1.12.: Ημερολόγια αποθήκης υλικού
- Υποσειρά 1.13.: Ημερολόγια επιστρεφόμενων υλικών
- Υποσειρά 1.14.: Ημερολόγια εισαγωγής υλικού
- Υποσειρά 1.15.: Ημερολόγια εξαγωγής υλικού
- Υποσειρά 1.16.: Ευρετήρια υλικών αποθήκης υλικού
- Υποσειρά 1.17.: Ευρετήρια τιμών υλικών αποθήκης
- Υποσειρά 1.18.: Καθολικά αποθήκης υλικού
- Υποσειρά 1.19.: Καθολικά εξαρτημάτων μηχανών αποθήκης υλικού
- Υποσειρά 1.20.: Αναλυτικά ημερολόγια υλικού
- Υποσειρά 1.21.: Βιβλία τιμολογίων
- Υποσειρά 1.22.: Βιβλία εξοφλήσεως τηλεφώνων
- Υποσειρά 1.23.: Βιβλία καταχωρήσεως εξόδων αλληλογραφίας
- Υποσειρά 1.24.: Καθολικά φαρμάκων
- Υποσειρά 1.25.: Βιβλία διεκπεραιώσεως

- Υποσειρά 1.26.: Ευρετήρια εντύπων της εταιρείας
Υποσειρά 1.27.: Βιβλία δικών
Υποσειρά 1.28.: Βιβλία καταχωρήσεως αποζημιώσεων
Υποσειρά 1.29.: Βιβλία κοινοποιήσεων και διατακτικών αποφάσεων
Υποσειρά 1.30.: Βιβλία δανεισμού από τη βιβλιοθήκη της εταιρείας
Υποσειρά 1.31.: Βιβλία παρακολούθησης των εκτελούμενων έργων

Σειρά 2.: Λυτά έγγραφα της Lake Copais Co. Ltd.

- Υποσειρά 2.1.: Φάκελοι δικογραφιών
Υποσειρά 2.2.: Φάκελοι αποζημιώσεων γαιών
Υποσειρά 2.3.: Φάκελοι μελετών και εκθέσεων σχετικών με τα έργα
Υποσειρά 2.4.: Φάκελοι προσωπικού
Υποσειρά 2.5.: Φάκελοι αλληλογραφίας
Υποσειρά 2.6.: Φάκελοι εγκυκλίων της εταιρείας
Υποσειρά 2.7.: Φάκελοι τιμολογίων αγοράς μηχανημάτων
Υποσειρά 2.8.: Φάκελοι παράδοσης της Lake Copais Co. Ltd. στο Ελληνικό Δημόσιο

Σειρά 3.: Σχέδια και χάρτες της Lake Copais Co. Ltd.

- Υποσειρά 3.1.: Ετήσια προγράμματα καλλιέργειας του κτήματος
Υποσειρά 3.2.: Σχέδια κτιρίων των κεντρικών γραφείων της εταιρείας
Υποσειρά 3.3.: Σχέδια των εντός του κτήματος αποθηκών και λοιπών εγκαταστάσεων της εταιρείας
Υποσειρά 3.4.: Σχέδια παρακολούθησης της εξέλιξης των τεχνικών έργων
Υποσειρά 3.5.: Σχέδια και προμελέτες κατασκευής νέων έργων

Σειρά 4.: Φωτογραφικό υλικό

- Υποσειρά 4.1.: Φωτογραφίες και αρνητικά από την εκτέλεση των έργων
Υποσειρά 4.2.: Φωτογραφίες και αρνητικά από την καθημερινή αγροτική ζωή
Υποσειρά 4.3.: Φωτογραφίες από τις κτηνοτροφικές εκθέσεις της περιοχής

- Υποσειρά 4.4.: Φωτογραφίες από τις δραστηριότητες της Εταιρείας
- Υποσειρά 4.5.: Φωτογραφίες από την τελετή παράδοσης της Εταιρείας στο Ελληνικό Δημόσιο
- Υποσειρά 4.6.: Φωτογραφίες από τη σημερινή κατάσταση των εγκαταστάσεων και των έργων

Σειρά 5.: Δελτία παρακολούθησης κτιρίων, έργων και μηχανών

- Υποσειρά 5.1.: Δελτία παρακολούθησης ανέγερσης και μετατροπών κτιρίων και εν γένει εγκαταστάσεων
- Υποσειρά 5.2.: Δελτία παρακολούθησης εκτέλεσης έργων
- Υποσειρά 5.3.: Δελτία παρακολούθησης μηχανημάτων

Σειρά 6.: Μουσειακά και εκθεσιακά αντικείμενα

- Υποσειρά 6.1.: Γεωργικά εργαλεία
- Υποσειρά 6.2.: Μηχανολογικός εξοπλισμός
- Υποσειρά 6.3.: Επιστημονικά όργανα
- Υποσειρά 6.4.: Μηχανές γραφείου



Εκτροφή χοιριδίων



Παράπηγμα διαμονής καλλιεργητών
στην Κωπαΐδα



Τυπική μεταλλική κατοικία καλλιεργητών
στην Κωπαΐδα



Οικισμός παραπηγμάτων καλλιεργητών
(Ο οικισμός γκρεμίστηκε μόλις τη δεκαετία του '70)

ΑΝΑΛΥΤΙΚΑ ΕΥΡΕΤΗΡΙΑ

Σειρά 1.: Κατάστιχα της Lake Copais Co. Ltd.

Υποσειρά 1.1.: Βιβλία καλλιεργείας γαιών

1. Βιβλίο καλλιεργείας γαιών του έτους 1894, ά.α.σ.
2. Βιβλίο καλλιεργείας γαιών του έτους 1895, ά.α.σ.
3. Βιβλίο καλλιεργείας γαιών του έτους 1896 - Τόμος Α', ά.α.σ.
4. Βιβλίο καλλιεργείας γαιών του έτους 1896 - Τόμος Β', ά.α.σ.
5. Βιβλίο καλλιεργείας γαιών των ετών 1897 - 1898, 500σ.
6. Βιβλίο καλλιεργείας γαιών του έτους 1899, 500σ.
7. Βιβλίο καλλιεργείας γαιών του έτους 1900, 600σ.
8. Βιβλίο καλλιεργείας γαιών του έτους 1901, 593σ.
9. Βιβλίο καλλιεργείας γαιών του έτους 1902, 600σ.
10. Βιβλίο καλλιεργείας γαιών του έτους 1903, 600σ.
11. Βιβλίο καλλιεργείας γαιών του έτους 1905, 609σ.
12. Βιβλίο καλλιεργείας γαιών του έτους 1908, 603σ.
13. Βιβλίο καλλιεργείας γαιών του έτους 1909, 600σ.
14. Βιβλίο καλλιεργείας γαιών του έτους 1910, 603σ.
15. Βιβλίο καλλιεργείας γαιών του έτους 1911 - Τόμος Α', σσ.1-300
16. Βιβλίο καλλιεργείας γαιών του έτους 1911 - Τόμος Β', σσ.301-600
17. Βιβλίο καλλιεργείας γαιών του έτους 1912 - Τόμος Α', σσ.1-300
18. Βιβλίο καλλιεργείας γαιών του έτους 1912 - Τόμος Β', σσ.301-600
19. Βιβλίο καλλιεργείας γαιών του έτους 1913 - Τμήμα Ορχομενού, σσ.1-133
20. Βιβλίο καλλιεργείας γαιών του έτους 1913 - Τμήμα Ακραφνίου, σσ.320-440
21. Βιβλίο καλλιεργείας γαιών του έτους 1913 - Τμήμα Α - Γ, σσ.441-564
22. Βιβλίο καλλιεργείας γαιών του έτους 1913 - Τμήμα Β - Η, σσ.565-678
23. Βιβλίο καλλιεργείας γαιών του έτους 1914 - Τμήμα Α - Γ, 161σ.
24. Βιβλίο καλλιεργείας γαιών του έτους 1914 - Τμήμα Β - Η, 161σ.

25. Βιβλίο καλλιεργείας γαιών του έτους 1914 - Τμήμα Μέλανος, 147σ.
26. Βιβλίο καλλιεργείας γαιών του έτους 1914 - Τμήμα Ορχομενού, 130σ.
27. Βιβλίο καλλιεργείας γαιών του έτους 1915 - Τμήμα Α - Γ, 159σ.
28. Βιβλίο καλλιεργείας γαιών του έτους 1915 - Τμήμα Β - Η, 161σ.
29. Βιβλίο καλλιεργείας γαιών του έτους 1915 - Τμήμα Ορχομενού, 161σ.
30. Βιβλίο καλλιεργείας γαιών του έτους 1916 - Τμήμα Α - Γ, 153σ.
31. Βιβλίο καλλιεργείας γαιών του έτους 1916 - Τμήμα Ακραιφνίου, 161σ.
32. Βιβλίο καλλιεργείας γαιών του έτους 1916 - Τμήμα Β - Η, 164σ.
33. Βιβλίο καλλιεργείας γαιών του έτους 1916 - Τμήμα Μέλανος, 160σ.
34. Βιβλίο καλλιεργείας γαιών του έτους 1916 - Τμήμα Ορχομενού, 162σ.
35. Βιβλίο καλλιεργείας γαιών του έτους 1917 - Τμήμα Α - Γ, 159σ.
36. Βιβλίο καλλιεργείας γαιών του έτους 1917 - Τμήμα Ακραιφνίου, 198σ.
37. Βιβλίο καλλιεργείας γαιών του έτους 1917 - Τμήμα Β - Η, 159σ.
38. Βιβλίο καλλιεργείας γαιών του έτους 1917 - Τμήμα Μέλανος, 159σ.
39. Βιβλίο καλλιεργείας γαιών του έτους 1917 - Τμήμα Ορχομενού, 141σ.
40. Βιβλίο καλλιεργείας γαιών του έτους 1918 - Τμήμα Α - Γ, 160σ.
41. Βιβλίο καλλιεργείας γαιών του έτους 1918 - Τμήμα Ακραιφνίου, 160σ.
42. Βιβλίο καλλιεργείας γαιών του έτους 1918 - Τμήμα Β - Η, 160σ.
43. Βιβλίο καλλιεργείας γαιών του έτους 1918 - Τμήμα Μέλανος, 179σ.
44. Βιβλίο καλλιεργείας γαιών του έτους 1918 - Τμήμα Ορχομενού, 160σ.
45. Βιβλίο καλλιεργείας γαιών του έτους 1919 - Τμήμα Ακραιφνίου, 159σ.
46. Βιβλίο καλλιεργείας γαιών του έτους 1919 - Τμήμα Β - Η, 160σ.
47. Βιβλίο καλλιεργείας γαιών του έτους 1919 - Τμήμα Μέλανος, 111σ.
48. Βιβλίο καλλιεργείας γαιών του έτους 1919 - Τμήμα Ορχομενού, 139σ.
49. Βιβλίο καλλιεργείας γαιών του έτους 1920 - Τμήμα Α - Γ, 159σ.
50. Βιβλίο καλλιεργείας γαιών του έτους 1920 - Τμήμα Β - Η, 161σ.
51. Βιβλίο καλλιεργείας γαιών του έτους 1920 - Τμήμα Μέλανος, 179σ.
52. Βιβλίο καλλιεργείας γαιών του έτους 1920 - Τμήμα Ορχομενού, 159σ.
53. Βιβλίο καλλιεργείας γαιών του έτους 1921 - Τμήμα Α - Γ, 160σ.
54. Βιβλίο καλλιεργείας γαιών του έτους 1921 - Τμήμα Ακραιφνίου, 161σ.

55. Βιβλίο καλλιεργείας γαιών του έτους 1921 - Τμήμα Β - Η, 161σ.
56. Βιβλίο καλλιεργείας γαιών του έτους 1921 - Τμήμα Μέλανος, 181σ.
57. Βιβλίο καλλιεργείας γαιών του έτους 1921 - Τμήμα Ορχομενού, 181σ.
58. Βιβλίο καλλιεργείας γαιών του έτους 1922 - Τμήμα Α - Γ, 161σ.
59. Βιβλίο καλλιεργείας γαιών του έτους 1922 - Τμήμα Ακραιφνίου, 160σ.
60. Βιβλίο καλλιεργείας γαιών του έτους 1922 - Τμήμα Β - Η, 157σ.
61. Βιβλίο καλλιεργείας γαιών του έτους 1922 - Τμήμα Μέλανος, 201σ.
62. Βιβλίο καλλιεργείας γαιών του έτους 1922 - Τμήμα Ορχομενού, 201σ.
63. Βιβλίο καλλιεργείας γαιών του έτους 1923 - Τμήμα Α - Γ, 161σ.
64. Βιβλίο καλλιεργείας γαιών του έτους 1923 - Τμήμα Ακραιφνίου, 161σ.
65. Βιβλίο καλλιεργείας γαιών του έτους 1923 - Τμήμα Β - Η, 161σ.
66. Βιβλίο καλλιεργείας γαιών του έτους 1923 - Τμήμα Μέλανος, 201σ.
67. Βιβλίο καλλιεργείας γαιών του έτους 1923 - Τμήμα Ορχομενού, 201σ.
68. Βιβλίο καλλιεργείας γαιών του έτους 1924 - Τμήμα Α - Γ, 160σ.
69. Βιβλίο καλλιεργείας γαιών του έτους 1924 - Τμήμα Ακραιφνίου, 161σ.
70. Βιβλίο καλλιεργείας γαιών του έτους 1924 - Τμήμα Μέλανος, 198σ.
71. Βιβλίο καλλιεργείας γαιών του έτους 1924 - Τμήμα Ορχομενού, 180σ.
72. Βιβλίο καλλιεργείας γαιών του έτους 1925 - Τμήμα Α - Γ, 161σ.
73. Βιβλίο καλλιεργείας γαιών του έτους 1925 - Τμήμα Ακραιφνίου, 160σ.
74. Βιβλίο καλλιεργείας γαιών του έτους 1925 - Τμήμα Β - Η, 161σ.
75. Βιβλίο καλλιεργείας γαιών του έτους 1925 - Τμήμα Μέλανος, 201σ.
76. Βιβλίο καλλιεργείας γαιών του έτους 1925 - Τμήμα Ορχομενού, 201σ.
77. Βιβλίο καλλιεργείας γαιών του έτους 1926 - Τμήμα Α - Γ, 163σ.
78. Βιβλίο καλλιεργείας γαιών του έτους 1926 - Τμήμα Β - Η, 163σ.
79. Βιβλίο καλλιεργείας γαιών του έτους 1926 - Τμήμα Μέλανος, 200σ.
80. Βιβλίο καλλιεργείας γαιών του έτους 1926 - Τμήμα Ορχομενού, 201σ.
81. Βιβλίο καλλιεργείας γαιών του έτους 1927 - Τμήμα Α - Γ, 159σ.
82. Βιβλίο καλλιεργείας γαιών του έτους 1927 - Τμήμα Ακραιφνίου, 157σ.
83. Βιβλίο καλλιεργείας γαιών του έτους 1927 - Τμήμα Β - Η, 159σ.
84. Βιβλίο καλλιεργείας γαιών του έτους 1927 - Τμήμα Μέλανος, 200σ.

85. Βιβλίο καλλιεργείας γαιών του έτους 1927 - Τμήμα Ορχομενού, 200σ.
86. Βιβλίο καλλιεργείας γαιών του έτους 1928 - Τμήμα Α - Γ, 149σ.
87. Βιβλίο καλλιεργείας γαιών του έτους 1928 - Τμήμα Ακραιφνίου, 151σ.
88. Βιβλίο καλλιεργείας γαιών του έτους 1928 - Τμήμα Β - Η, 200σ.
89. Βιβλίο καλλιεργείας γαιών του έτους 1928 - Τμήμα Μέλανος, 200σ.
90. Βιβλίο καλλιεργείας γαιών του έτους 1928 - Τμήμα Ορχομενού, 200σ.
91. Βιβλίο καλλιεργείας γαιών του έτους 1929 - Τμήμα Α - Γ, 149σ.
92. Βιβλίο καλλιεργείας γαιών του έτους 1929 - Τμήμα Ακραιφνίου, 151σ.
93. Βιβλίο καλλιεργείας γαιών του έτους 1929 - Τμήμα Β - Η, 200σ.
94. Βιβλίο καλλιεργείας γαιών του έτους 1929 - Τμήμα Μέλανος, 200σ.
95. Βιβλίο καλλιεργείας γαιών του έτους 1929 - Τμήμα Ορχομενού, 200σ.
96. Βιβλίο καλλιεργείας γαιών του έτους 1930 - Τμήμα Α - Γ, 150σ.
97. Βιβλίο καλλιεργείας γαιών του έτους 1930 - Τμήμα Ακραιφνίου, 150σ.
98. Βιβλίο καλλιεργείας γαιών του έτους 1930 - Τμήμα Β - Η, 199σ.
99. Βιβλίο καλλιεργείας γαιών του έτους 1930 - Τμήμα Μέλανος, 200σ.
100. Βιβλίο καλλιεργείας γαιών του έτους 1930 - Τμήμα Ορχομενού, 200σ.
101. Βιβλίο καλλιεργείας γαιών του έτους 1931 - Τμήμα Α - Γ, 151σ.
102. Βιβλίο καλλιεργείας γαιών του έτους 1931 - Τμήμα Ακραιφνίου, 151σ.
103. Βιβλίο καλλιεργείας γαιών του έτους 1931 - Τμήμα Β - Η, 201σ.
104. Βιβλίο καλλιεργείας γαιών του έτους 1931 - Τμήμα Μέλανος, 201σ.
105. Βιβλίο καλλιεργείας γαιών του έτους 1931 - Τμήμα Ορχομενού, 201σ.
106. Βιβλίο καλλιεργείας γαιών του έτους 1932 - Τμήμα Α - Γ, 151σ.
107. Βιβλίο καλλιεργείας γαιών του έτους 1932 - Τμήμα Ακραιφνίου, 151σ.
108. Βιβλίο καλλιεργείας γαιών του έτους 1932 - Τμήμα Β - Η, 199σ.
109. Βιβλίο καλλιεργείας γαιών του έτους 1932 - Τμήμα Μέλανος, 201σ.
110. Βιβλίο καλλιεργείας γαιών του έτους 1932 - Τμήμα Ορχομενού, 200σ.
111. Βιβλίο καλλιεργείας γαιών του έτους 1933 - Τμήμα Α - Γ, 150σ.
112. Βιβλίο καλλιεργείας γαιών του έτους 1933 - Τμήμα Ακραιφνίου, 150σ.
113. Βιβλίο καλλιεργείας γαιών του έτους 1933 - Τμήμα Β - Η, 191σ.
114. Βιβλίο καλλιεργείας γαιών του έτους 1933 - Τμήμα Μέλανος, 200σ.

115. Βιβλίο καλλιεργείας γαιών του έτους 1933 - Τμήμα Ορχομενού, 200σ.
116. Βιβλίο καλλιεργείας γαιών του έτους 1934 - Τμήμα Α - Γ, 148σ.
117. Βιβλίο καλλιεργείας γαιών του έτους 1934 - Τμήμα Ακραιφνίου, 149σ.
118. Βιβλίο καλλιεργείας γαιών του έτους 1934 - Τμήμα Β - Η, 199σ.
119. Βιβλίο καλλιεργείας γαιών του έτους 1934 - Τμήμα Μέλανος, 200σ.
120. Βιβλίο καλλιεργείας γαιών του έτους 1934 - Τμήμα Ορχομενού, 200σ.
121. Βιβλίο καλλιεργείας γαιών του έτους 1935 - Τμήμα Α - Γ, 151σ.
122. Βιβλίο καλλιεργείας γαιών του έτους 1935 - Τμήμα Ακραιφνίου, 150σ.
123. Βιβλίο καλλιεργείας γαιών του έτους 1935 - Τμήμα Β - Η, 201σ.
124. Βιβλίο καλλιεργείας γαιών του έτους 1935 - Τμήμα Μέλανος, 203σ.
125. Βιβλίο καλλιεργείας γαιών του έτους 1935 - Τμήμα Ορχομενού, 200σ.
126. Βιβλίο καλλιεργείας γαιών του έτους 1936 - Τμήμα Ακραιφνίου, 149σ.
127. Βιβλίο καλλιεργείας γαιών του έτους 1936 - Τμήμα Β - Η, 199σ.
128. Βιβλίο καλλιεργείας γαιών του έτους 1936 - Τμήμα Μέλανος, 200σ.
129. Βιβλίο καλλιεργείας γαιών του έτους 1936 - Τμήμα Ορχομενού, 200σ.
130. Βιβλίο καλλιεργείας γαιών του έτους 1937 - Τμήμα Α - Γ, 149σ.
131. Βιβλίο καλλιεργείας γαιών του έτους 1937 - Τμήμα Β - Η, 199σ.
132. Βιβλίο καλλιεργείας γαιών του έτους 1937 - Τμήμα Μέλανος, 200σ.
133. Βιβλίο καλλιεργείας γαιών του έτους 1937 - Τμήμα Ορχομενού, 197σ.
134. Βιβλίο καλλιεργείας γαιών του έτους 1938 - Τμήμα Α - Γ, 200σ.
135. Βιβλίο καλλιεργείας γαιών του έτους 1938 - Τμήμα Ακραιφνίου, 200σ.
136. Βιβλίο καλλιεργείας γαιών του έτους 1938 - Τμήμα Β - Η, 186σ.
137. Βιβλίο καλλιεργείας γαιών του έτους 1938 - Τμήμα Μέλανος, 200σ.
138. Βιβλίο καλλιεργείας γαιών του έτους 1938 - Τμήμα Ορχομενού, 200σ.
139. Βιβλίο καλλιεργείας γαιών του έτους 1939 - Τμήμα Α - Γ, 200σ.
140. Βιβλίο καλλιεργείας γαιών του έτους 1939 - Τμήμα Ακραιφνίου, 200σ.
141. Βιβλίο καλλιεργείας γαιών του έτους 1939 - Τμήμα Β - Η, 200σ.
142. Βιβλίο καλλιεργείας γαιών του έτους 1939 - Τμήμα Μέλανος, 200σ.
143. Βιβλίο καλλιεργείας γαιών του έτους 1939 - Τμήμα Ορχομενού, 200σ.
144. Βιβλίο καλλιεργείας γαιών του έτους 1940 - Τμήμα Α - Γ, 200σ.

- 145.Βιβλίο καλλιεργείας γαιών του έτους 1940 - Τμήμα Ακραιφνίου, 200σ.
- 146.Βιβλίο καλλιεργείας γαιών του έτους 1940 - Τμήμα Β - Η, 200σ.
- 147.Βιβλίο καλλιεργείας γαιών του έτους 1940 - Τμήμα Μέλανος, 200σ.
- 148.Βιβλίο καλλιεργείας γαιών του έτους 1940 - Τμήμα Ορχομενού, 200σ.
- 149.Βιβλίο καλλιεργείας γαιών του έτους 1941 - Τμήμα Α - Γ, 199σ.
- 150.Βιβλίο καλλιεργείας γαιών του έτους 1941 - Τμήμα Ακραιφνίου, 200σ.
- 151.Βιβλίο καλλιεργείας γαιών του έτους 1941 - Τμήμα Β - Η, 200σ.
- 152.Βιβλίο καλλιεργείας γαιών του έτους 1941 - Τμήμα Μέλανος, 200σ.
- 153.Βιβλίο καλλιεργείας γαιών του έτους 1941 - Τμήμα Ορχομενού, 200σ.
- 154.Βιβλίο καλλιεργείας γαιών του έτους 1942 - Τμήμα Α - Γ, 200σ.
- 155.Βιβλίο καλλιεργείας γαιών του έτους 1942 - Τμήμα Ακραιφνίου, 200σ.
- 156.Βιβλίο καλλιεργείας γαιών του έτους 1942 - Τμήμα Β - Η, 200σ.
- 157.Βιβλίο καλλιεργείας γαιών του έτους 1942 - Τμήμα Μέλανος, 200σ.
- 158.Βιβλίο καλλιεργείας γαιών του έτους 1942 - Τμήμα Ορχομενού, 200σ.
- 159.Βιβλίο καλλιεργείας γαιών του έτους 1943 - Τμήμα Α - Γ, 200σ.
- 160.Βιβλίο καλλιεργείας γαιών του έτους 1943 - Τμήμα Ακραιφνίου, 183σ.
- 161.Βιβλίο καλλιεργείας γαιών του έτους 1943 - Τμήμα Μέλανος, 200σ.
- 162.Βιβλίο καλλιεργείας γαιών του έτους 1943 - Τμήμα Ορχομενού, 200σ.
- 163.Βιβλίο καλλιεργείας γαιών του έτους 1944 - Τμήμα Α - Γ, 118σ.
- 164.Βιβλίο καλλιεργείας γαιών του έτους 1944 - Τμήμα Ακραιφνίου, 177σ.
- 165.Βιβλίο καλλιεργείας γαιών του έτους 1944 - Τμήμα Β - Η, 160σ.
- 166.Βιβλίο καλλιεργείας γαιών του έτους 1944 - Τμήμα Μέλανος, 191σ.
- 167.Βιβλίο καλλιεργείας γαιών του έτους 1944 - Τμήμα Ορχομενού, 280σ.
- 168.Βιβλίο καλλιεργείας γαιών του έτους 1945 - Τμήμα Ορχομενού, σσ.1-200
- 169.Βιβλίο καλλιεργείας γαιών του έτους 1945 - Τμήμα Μέλανος, σσ.401-600
- 170.Βιβλίο καλλιεργείας γαιών του έτους 1945 - Τμήμα Α - Γ, σσ.601-800
- 171.Βιβλίο καλλιεργείας γαιών του έτους 1945 - Τμήμα Ακραιφνίου, σσ.801-1000
- 172.Βιβλίο καλλιεργείας γαιών του έτους 1946 - Τμήμα Α - Γ, 200σ.
- 173.Βιβλίο καλλιεργείας γαιών του έτους 1946 - Τμήμα Ακραιφνίου, 200σ.
- 174.Βιβλίο καλλιεργείας γαιών του έτους 1946 - Τμήμα Β - Η, 200σ.

175. Βιβλίο καλλιέργειας γαιών του έτους 1946 - Τμήμα Μέλανος, 200σ.
176. Βιβλίο καλλιέργειας γαιών του έτους 1946 - Τμήμα Ορχομενού, 199σ.
177. Βιβλίο καλλιέργειας γαιών του έτους 1947 - Τμήμα Α - Γ, 200σ.
178. Βιβλίο καλλιέργειας γαιών του έτους 1947 - Τμήμα Ακραιφνίου, 200σ.
179. Βιβλίο καλλιέργειας γαιών του έτους 1947 - Τμήμα Β - Η, 199σ.
180. Βιβλίο καλλιέργειας γαιών του έτους 1947 - Τμήμα Μέλανος, 200σ.
181. Βιβλίο καλλιέργειας γαιών του έτους 1947 - Τμήμα Ορχομενού, 200σ.
182. Βιβλίο καλλιέργειας γαιών του έτους 1948 - Τμήμα Α - Γ, 200σ.
183. Βιβλίο καλλιέργειας γαιών του έτους 1948 - Τμήμα Ακραιφνίου, 200σ.
184. Βιβλίο καλλιέργειας γαιών του έτους 1948 - Τμήμα Β - Η, 200σ.
185. Βιβλίο καλλιέργειας γαιών του έτους 1948 - Τμήμα Μέλανος, 200σ.
186. Βιβλίο καλλιέργειας γαιών του έτους 1948 - Τμήμα Ορχομενού, 200σ.
187. Βιβλίο καλλιέργειας γαιών του έτους 1949 - Τμήμα Α - Γ, 200σ.
188. Βιβλίο καλλιέργειας γαιών του έτους 1949 - Τμήμα Ακραιφνίου, 200σ.
189. Βιβλίο καλλιέργειας γαιών του έτους 1949 - Τμήμα Β - Η, 200σ.
190. Βιβλίο καλλιέργειας γαιών του έτους 1949 - Τμήμα Μέλανος, 200σ.
191. Βιβλίο καλλιέργειας γαιών του έτους 1949 - Τμήμα Ορχομενού, 200σ.
192. Βιβλίο καλλιέργειας γαιών του έτους 1950 - Τμήμα Α - Γ, 200σ.
193. Βιβλίο καλλιέργειας γαιών του έτους 1950 - Τμήμα Ακραιφνίου, 200σ.
194. Βιβλίο καλλιέργειας γαιών του έτους 1950 - Τμήμα Β - Η, 199σ.
195. Βιβλίο καλλιέργειας γαιών του έτους 1950 - Τμήμα Μέλανος, 200σ.
196. Βιβλίο καλλιέργειας γαιών του έτους 1950 - Τμήμα Ορχομενού, 200σ.
197. Βιβλίο καλλιέργειας γαιών του έτους 1951 - Τμήμα Α - Γ, 164σ.
198. Βιβλίο καλλιέργειας γαιών του έτους 1951 - Τμήμα Ακραιφνίου, 197σ.
199. Βιβλίο καλλιέργειας γαιών του έτους 1951 - Τμήμα Β - Η, 200σ.
200. Βιβλίο καλλιέργειας γαιών του έτους 1951 - Τμήμα Μέλανος, 222σ.
201. Βιβλίο καλλιέργειας γαιών του έτους 1951 - Τμήμα Ορχομενού, 212σ.
202. Βιβλίο καλλιέργειας γαιών του έτους 1952 - Τμήμα Α - Γ, 150σ.
203. Βιβλίο καλλιέργειας γαιών του έτους 1952 - Τμήμα Ακραιφνίου, 220σ.
204. Βιβλίο καλλιέργειας γαιών του έτους 1952 - Τμήμα Β - Η, 200σ.

205. Βιβλίο καλλιέργειας γαιών του έτους 1952 - Τμήμα Μέλανος, 229σ.
206. Βιβλίο καλλιέργειας γαιών του έτους 1952 - Τμήμα Ορχομενού, 230σ.

Υποσειρά 1.2.: Ευρετήρια βιβλίων καλλιέργειας γαιών

1. Ευρετήριο βιβλίου καλλιέργειας γαιών του έτους 1901, 60σ.
2. Ευρετήριο βιβλίου καλλιέργειας γαιών του έτους 1904, 60σ.
3. Ευρετήριο βιβλίου καλλιέργειας γαιών του έτους 1906, 60σ.
4. Ευρετήριο βιβλίου καλλιέργειας γαιών του έτους 1907, 100σ.
5. Ευρετήριο βιβλίου καλλιέργειας γαιών του έτους 1908, 80σ.
6. Ευρετήριο βιβλίου καλλιέργειας γαιών του έτους 1909, 60σ.
7. Ευρετήριο βιβλίου καλλιέργειας γαιών του έτους 1910, 60σ.
8. Ευρετήριο βιβλίου καλλιέργειας γαιών του έτους 1911, 60σ.
9. Ευρετήριο βιβλίου καλλιέργειας γαιών του έτους 1912, 60σ.
10. Ευρετήριο βιβλίου καλλιέργειας γαιών του έτους 1913, 120σ.
11. Ευρετήριο βιβλίου καλλιέργειας γαιών του έτους 1915 - Τμήμα Ακραιφνίου, 80σ.
12. Ευρετήριο βιβλίου καλλιέργειας γαιών του έτους 1917, 150σ.
13. Ευρετήριο βιβλίου καλλιέργειας γαιών του έτους 1920, 150σ.
14. Ευρετήριο βιβλίου καλλιέργειας γαιών του έτους 1921, 150σ.
15. Ευρετήριο βιβλίου καλλιέργειας γαιών του έτους 1922, 150σ.
16. Ευρετήριο βιβλίου καλλιέργειας γαιών του έτους 1923, 200σ.
17. Ευρετήριο βιβλίου καλλιέργειας γαιών του έτους 1924, 150σ.
18. Ευρετήριο βιβλίου καλλιέργειας γαιών, ά.έ., 150σ.
19. Ευρετήριο βιβλίου καλλιέργειας γαιών, ά.έ., 100σ.

Υποσειρά 1.3.: Βιβλία μισθώσεως βοσκής

1. Βιβλίο μισθώσεως βοσκής του έτους 1923, 255σ.
2. Βιβλίο μισθώσεως βοσκής του έτους 1924, 253σ.
3. Βιβλίο μισθώσεως βοσκής του έτους 1925, 261σ.
4. Βιβλίο μισθώσεως βοσκής του έτους 1926, 265σ.
5. Βιβλίο μισθώσεως βοσκής του έτους 1927, 301σ.

6. Βιβλίο μισθώσεως βοσκής του έτους 1928, 251σ.
7. Βιβλίο μισθώσεως βοσκής του έτους 1929, 310σ.
8. Βιβλίο μισθώσεως βοσκής των ετών 1930 - 1931, 302σ.
9. Βιβλίο μισθώσεως βοσκής του έτους 1932, 300σ.
10. Βιβλίο μισθώσεως βοσκής του έτους 1933, 299σ.
11. Βιβλίο μισθώσεως βοσκής του έτους 1934, 303σ.
12. Βιβλίο μισθώσεως βοσκής του έτους 1935, 303σ.
13. Βιβλίο μισθώσεως βοσκής του έτους 1936, 305σ.
14. Βιβλίο μισθώσεως βοσκής του έτους 1937, 304σ.
15. Βιβλίο μισθώσεως βοσκής του έτους 1938, 307σ.
16. Βιβλίο μισθώσεως βοσκής του έτους 1939, 246σ.
17. Βιβλίο μισθώσεως βοσκής του έτους 1940, 250σ.
18. Βιβλίο μισθώσεως βοσκής του έτους 1941, 247σ.
19. Βιβλίο μισθώσεως βοσκής του έτους 1942, 249σ.
20. Βιβλίο μισθώσεως βοσκής του έτους 1943, 250σ.
21. Βιβλίο μισθώσεως βοσκής του έτους 1944, 190σ.
22. Βιβλίο μισθώσεως βοσκής του έτους 1945, 230σ.
23. Βιβλίο μισθώσεως βοσκής του έτους 1946, 260σ.
24. Βιβλίο μισθώσεως βοσκής του έτους 1947, 254σ.
25. Βιβλίο μισθώσεως βοσκής του έτους 1948, 280σ.
26. Βιβλίο μισθώσεως βοσκής του έτους 1950, 243σ.
27. Βιβλίο μισθώσεως βοσκής του έτους 1951, 277σ.

Υποσειρά 1.4.: Ευρετήρια βιβλίων μισθώσεως βοσκής

1. Ευρετήριο βιβλίου μισθώσεως βοσκής του έτους 1924, 120σ.
2. Ευρετήριο βιβλίου μισθώσεως βοσκής του έτους 1925, 120σ.
3. Ευρετήριο βιβλίου μισθώσεως βοσκής του έτους 1926, 150σ.
4. Ευρετήριο βιβλίου μισθώσεως βοσκής του έτους 1928, 150σ.
5. Ευρετήριο βιβλίου μισθώσεως βοσκής του έτους 1929, 150σ.
6. Ευρετήριο βιβλίου μισθώσεως βοσκής των ετών 1930 - 1931, 150σ.

7. Ευρετήριο βιβλίου μισθώσεως βοσκής του έτους 1932, 150σ.
8. Ευρετήριο βιβλίου μισθώσεως βοσκής του έτους 1933, 150σ.
9. Ευρετήριο βιβλίου μισθώσεως βοσκής του έτους 1936, 150σ.
10. Ευρετήριο βιβλίου μισθώσεως βοσκής του έτους 1937, 150σ.
11. Ευρετήριο βιβλίου μισθώσεως βοσκής του έτους 1938, 150σ.
12. Ευρετήριο βιβλίου μισθώσεως βοσκής του έτους 1940, 150σ.
13. Ευρετήριο βιβλίου μισθώσεως βοσκής του έτους 1941, 180σ.
14. Ευρετήριο βιβλίου μισθώσεως βοσκής του έτους 1943, 150σ.
15. Ευρετήριο βιβλίου μισθώσεως βοσκής του έτους 1946, 100σ.
16. Ευρετήριο βιβλίου μισθώσεως βοσκής του έτους 1949, 120σ.
17. Ευρετήριο βιβλίου μισθώσεως βοσκής του έτους 1950 - Τμήμα Β - Η, 150σ.
18. Ευρετήριο βιβλίου μισθώσεως βοσκής, ά.έ., 150σ.
19. Ευρετήριο βιβλίου μισθώσεως βοσκής, ά.έ., 150σ.

Υποσειρά 1.5.: Βιβλία μισθωμάτων βοσκής

1. Βιβλίο μισθωμάτων βοσκής [Β'] - Τμήμα Ορχομενού, ά.έ., 80σ.

Υποσειρά 1.6.: Καθολικά καλλιεργείας γαιών

1. Καθολικό καλλιεργείας γαιών του έτους 1912 - Τμήμα Ορχομενού, 299σ.
2. Καθολικό καλλιεργείας γαιών του έτους 1913 - Τμήμα Ορχομενού, 299σ.
3. Καθολικό καλλιεργείας γαιών του έτους 1914 - Τμήμα Ορχομενού, Τόμος: Α', 155σ.
4. Καθολικό καλλιεργείας γαιών του έτους 1914 - Τμήμα Ορχομενού, Τόμος: Β', 151σ.
5. Καθολικό καλλιεργείας γαιών του έτους 1915 - Τμήμα Ορχομενού, 200σ.
6. Καθολικό καλλιεργείας γαιών του έτους 1916 - Τμήμα Ορχομενού, 200σ.
7. Καθολικό καλλιεργείας γαιών του έτους 1917 - Τμήμα Ορχομενού, 253σ.
8. Καθολικό καλλιεργείας γαιών του έτους 1918 - Τμήμα Ορχομενού, 252σ.
9. Καθολικό καλλιεργείας γαιών του έτους 1919 - Τμήμα Ορχομενού, 250σ.
10. Καθολικό καλλιεργείας γαιών του έτους 1920 - Τμήμα Ορχομενού, 252σ.
11. Καθολικό καλλιεργείας γαιών του έτους 1921 - Τμήμα Ορχομενού, 253σ.

12. Καθολικό καλλιεργείας γαιών του έτους 1923 - Τμήμα Ορχομενού, 251σ.
13. Καθολικό καλλιεργείας γαιών του έτους 1924 - Τμήμα Ορχομενού, 251σ.
14. Καθολικό καλλιεργείας γαιών του έτους 1925 - Τμήμα Ορχομενού, 253σ.
15. Καθολικό καλλιεργείας γαιών του έτους 1926 - Τμήμα Ακραϊφνίου, 210σ.
16. Καθολικό καλλιεργείας γαιών του έτους 1926 - Τμήμα Ορχομενού, 253σ.
17. Καθολικό καλλιεργείας γαιών του έτους 1927 - Τμήμα Ορχομενού, 251σ.
18. Καθολικό καλλιεργείας γαιών του έτους 1928 - Τμήμα Ορχομενού, 253σ.
19. Καθολικό καλλιεργείας γαιών του έτους 1929 - Τμήμα Ορχομενού, 253σ.
20. Καθολικό καλλιεργείας γαιών του έτους 1930 - Τμήμα Ορχομενού, 253σ.
21. Καθολικό καλλιεργείας γαιών του έτους 1931 - Τμήμα Ορχομενού, 300σ.
22. Καθολικό καλλιεργείας γαιών του έτους 1932 - Τμήμα Ορχομενού, 301σ.
23. Καθολικό καλλιεργείας γαιών του έτους 1933 - Τμήμα Ορχομενού, 303σ.
24. Καθολικό καλλιεργείας γαιών του έτους 1934 - Τμήμα Ορχομενού, 293σ.
25. Καθολικό καλλιεργείας γαιών του έτους 1935 - Τμήμα Ορχομενού, 299σ.
26. Καθολικό καλλιεργείας γαιών του έτους 1936 - Τμήμα Ορχομενού, 299σ.
27. Καθολικό καλλιεργείας γαιών του έτους 1937 - Τμήμα Ορχομενού, 300σ.
28. Καθολικό καλλιεργείας γαιών του έτους 1938 - Τμήμα Ορχομενού, 299σ.
29. Καθολικό καλλιεργείας γαιών του έτους 1939 - Τμήμα Ορχομενού, 286σ.
30. Καθολικό καλλιεργείας γαιών του έτους 1940 - Τμήμα Ορχομενού, 289σ.
31. Καθολικό καλλιεργείας γαιών του έτους 1941 - Τμήμα Ακραϊφνιο, 232σ.
32. Καθολικό καλλιεργείας γαιών του έτους 1941 - Τμήμα Ορχομενού, 250σ.
33. Καθολικό καλλιεργείας γαιών του έτους 1942 - Τμήμα Ακραϊφνίου, 250σ.
34. Καθολικό καλλιεργείας γαιών του έτους 1942 - Τμήμα Ορχομενού, 249σ.
35. Καθολικό καλλιεργείας γαιών του έτους 1943 - Τμήμα Ορχομενού, 249σ.
36. Καθολικό καλλιεργείας γαιών του έτους 1944 - Τμήμα Ακραϊφνίου, 200σ.
37. Καθολικό καλλιεργείας γαιών του έτους 1944 - Τμήμα Ορχομενού, 349σ.
38. Καθολικό καλλιεργείας γαιών του έτους 1945 - Τμήμα Ακραϊφνίου, 300σ.
39. Καθολικό καλλιεργείας γαιών του έτους 1945 - Τμήμα Ορχομενού, 223σ.
40. Καθολικό καλλιεργείας γαιών του έτους 1946 - Τμήμα Ακραϊφνίου, 250σ.
41. Καθολικό καλλιεργείας γαιών του έτους 1946 - Τμήμα Ορχομενού, 280σ.

42. Καθολικό καλλιεργείας γαιών του έτους 1947 - Τμήμα Ακραιφνίου, 251σ.
43. Καθολικό καλλιεργείας γαιών του έτους 1947 - Τμήμα Ορχομενού, 250σ.
44. Καθολικό καλλιεργείας γαιών του έτους 1948 - Τμήμα Ακραιφνίου, 300σ.
45. Καθολικό καλλιεργείας γαιών του έτους 1948 - Τμήμα Ορχομενού, 250σ.
46. Καθολικό καλλιεργείας γαιών του έτους 1949 - Τμήμα Ακραιφνίου, 300σ.
47. Καθολικό καλλιεργείας γαιών του έτους 1949 - Τμήμα Ορχομενού, 249σ.
48. Καθολικό καλλιεργείας γαιών του έτους 1950 - Τμήμα Ακραιφνίου, 272σ.
49. Καθολικό καλλιεργείας γαιών του έτους 1950 - Τμήμα Ορχομενού, 251σ.
50. Καθολικό καλλιεργείας γαιών του έτους 1951 - Τμήμα Α - Γ, 183σ.
51. Καθολικό καλλιεργείας γαιών του έτους 1951 - Τμήμα Ακραιφνίου, 271σ.
52. Καθολικό καλλιεργείας γαιών του έτους 1951 - Τμήμα Β - Η, 249σ.
53. Καθολικό καλλιεργείας γαιών του έτους 1951 - Τμήμα Ορχομενού, 250σ.
54. Καθολικό καλλιεργείας γαιών του έτους 1952 - Τμήμα Α - Γ, 200σ.
55. Καθολικό καλλιεργείας γαιών του έτους 1952 - Τμήμα Ακραιφνίου, 269σ.
56. Καθολικό καλλιεργείας γαιών του έτους 1952 - Τμήμα Β - Η, 250σ.
57. Καθολικό καλλιεργείας γαιών του έτους 1953 - Τμήμα Α - Γ, 200σ.
58. Καθολικό καλλιεργείας γαιών του έτους 1953 - Τμήμα Ακραιφνίου, 270σ.
59. Καθολικό καλλιεργείας γαιών του έτους 1953 - Τμήμα Β - Η, 250σ.
60. Καθολικό καλλιεργείας γαιών του έτους 1953 - Τμήμα Ορχομενού, 252σ.

Υποσειρά 1.7.: Στελέχη αδειών καλλιεργείας

1. Βιβλίο στελεχών αδειών καλλιεργείας γεωργικού έτους (1941-1942) - Τμήμα Ορχομενού, Νο:1101-1200, 100σ.

Υποσειρά 1.8.: Βιβλία εισπράξεως μισθωμάτων βάμβακος

1. Βιβλίο εισπράξεως βάμβακος του έτους 1947 - Τμήμα Ορχομενού, ά.α.σ.
2. Βιβλίο εισπράξεως βάμβακος του έτους 1949 - Τμήμα Ορχομενού, ά.α.σ.
3. Βιβλίο εισπράξεως βάμβακος του έτους 1950 - Τμήμα Ορχομενού, ά.α.σ.
4. Βιβλίο εισπράξεως βάμβακος του έτους 1951 - Τμήμα Ορχομενού, ά.α.σ.
5. Βιβλίο εισπράξεως βάμβακος - Τμήμα Ορχομενού, ά.έ., ά.α.σ.
6. Βιβλίο εισπράξεως βάμβακος - Τμήμα Ορχομενού, ά.έ., ά.α.σ.

Υποσειρά 1.9.: Κτηματολογία και βιβλία χρεωστών

1. Κτηματολόγιο και βιβλίο χρεωστών [Α'] (1944 - 1953), σσ.1-594.
2. Κτηματολόγιο και βιβλίο χρεωστών [Β'] (1944 - 1953), σσ.595-1190.

Υποσειρά 1.10.: Γενικά ημερολόγια

1. Ημερολόγιο (30.11.1947 - 19.7.1949), 400σ.
2. Ημερολόγιο (Οκτώβριος 1948 - Αύγουστος 1953), 200σ.

Υποσειρά 1.11.: Αναλυτικά ημερολόγια

1. Journal [Πρόχειρο ημερολόγιο] (Ιανουάριος 1953 - Ιούνιος 1953), ά.α.σ.

Υποσειρά 1.12.: Ημερολόγια αποθήκης υλικού

1. Ημερολόγιο αποθήκης υλικού [Β'] (Ιούνιος 1923 - Δεκέμβριος 1923), 250σ.
2. Ημερολόγιο αποθήκης υλικού [Α'] (Ιανουάριος 1924 - Μάϊος 1924), 132σ.
3. Ημερολόγιο αποθήκης υλικού [Α'] (Ιανουάριος 1925 - Ιούνιος 1925), 186σ.
4. Ημερολόγιο αποθήκης υλικού [Β'] (Ιούλιος 1925 - Δεκέμβριος 1925), 234σ.
5. Ημερολόγιο αποθήκης υλικού (23.3.1944 - 30.6.1947), ά.α.σ.
6. Ημερολόγιο αποθήκης υλικού (4.7.1947 - 31.10.1950), 418σ.
7. Ημερολόγιο αποθήκης υλικού (1.11.1950 - 4.8.1953), 298σ.

Υποσειρά 1.13.: Ημερολόγια επιστρεφόμενων υλικών

1. Ημερολόγιο επιστρεφόμενων υλικών (1 Ιανουαρίου 1946 - 22 Αυγούστου 1953), 196σ.

Υποσειρά 1.14.: Ημερολόγια εισαγωγής υλικού

1. Ημερολόγιο εισαγωγής υλικού (1911 - 1917), 256σ.
2. Ημερολόγιο εισαγωγής υλικού 1918 και 1942, 272σ. (Μετά από τη μέση του βιβλίου έχουν καταχωρηθεί οι εγγραφές του 1942).
3. Ημερολόγιο εισαγωγής υλικού (Σεπτέμβριος 1936 - Σεπτέμβριος 1937), 496σ.
4. Ημερολόγιο εισαγωγής υλικού (Οκτώβριος 1937 - Οκτώβριος 1938), 250σ.
5. Ημερολόγιο εισαγωγής υλικού (Δεκέμβριος 1946 - Δεκέμβριος 1947), σσ.249-592.

6. Ημερολόγιο εισαγωγής υλικού (Ιανουάριος 1948 - Αύγουστος 1949), 294σ.
7. Ημερολόγιο εισαγωγής υλικού (Σεπτέμβριος 1949 - Μάρτιος 1951), 300σ.
8. Ημερολόγιο εισαγωγής υλικού (Απρίλιος 1951 - Σεπτέμβριος 1952), 288σ.
9. Ημερολόγιο εισαγωγής υλικού (Οκτώβριος 1952 - Ιούλιος 1953), 296σ.

Υποσειρά 1.15.: Ημερολόγια εξαγωγής υλικού

1. Ημερολόγιο εξαγωγής υλικού (Σεπτέμβριος 1941 - Ιούλιος 1942), 248σ.
2. Ημερολόγιο εξαγωγής υλικού (Φεβρουάριος 1946 - Οκτώβριος 1946), 292σ.
3. Ημερολόγιο εξαγωγής υλικού (Δεκέμβριος 1946 - Δεκέμβριος 1947), σσ.249-592.
4. Ημερολόγιο εξαγωγής υλικού (Ιανουάριος 1948 - Αύγουστος 1949), 294σ.
5. Ημερολόγιο εξαγωγής υλικού (Σεπτέμβριος 1949 - Μάρτιος 1951), 300σ.
6. Ημερολόγιο εξαγωγής υλικού (Απρίλιος 1951 - Σεπτέμβριος 1952), 288σ.
7. Ημερολόγιο εξαγωγής υλικού (Οκτώβριος 1952 - Ιούλιος 1953), 296σ.

Υποσειρά 1.16.: Ευρετήρια υλικών αποθήκης υλικού

1. Ευρετήριο υλικών αποθήκης υλικού 1925, ά.α.σ.

Υποσειρά:1.17.: Ευρετήριο τιμών υλικών αποθήκης

1. Ευρετήριο τιμών υλικών αποθήκης 1950, 150σ.

Υποσειρά 1.18.: Καθολικά αποθήκης υλικού

1. Καθολικό βιβλίο αποθήκης υλικού [Α'] (Ιανουάριος 1913 - Οκτώβριος 1917), 550σ.
2. Καθολικό βιβλίο αποθήκης υλικού [Α'] 1920, 301σ.
3. Καθολικό βιβλίο αποθήκης υλικού [Α'] 1925, 199σ.

Υποσειρά 1.19.: Καθολικά εξαρτημάτων μηχανών αποθήκης υλικού

1. Καθολικό εξαρτημάτων μηχανών αποθήκης υλικού 1933, ά.α.σ.
2. Καθολικό εξαρτημάτων μηχανών αποθήκης υλικού 1938, ά.α.σ.
3. Καθολικό εξαρτημάτων μηχανών αποθήκης υλικού 1941, ά.α.σ.
4. Καθολικό εξαρτημάτων μηχανών αποθήκης υλικού 1943, ά.α.σ.
5. Καθολικό εξαρτημάτων μηχανών αποθήκης υλικού 1945, ά.α.σ.
6. Καθολικό εξαρτημάτων μηχανών αποθήκης υλικού 1946, ά.α.σ.
7. Καθολικό εξαρτημάτων μηχανών αποθήκης υλικού 1947, ά.α.σ.
8. Καθολικό εξαρτημάτων μηχανών αποθήκης υλικού 1948, ά.α.σ.
9. Καθολικό εξαρτημάτων μηχανών αποθήκης υλικού (Αύγουστος 1953), ά.α.σ.

Υποσειρά 1.20.: Αναλυτικά ημερολόγια υλικού

1. Ημερολόγιο εξαγωγής (Νοέμβριος 1952), ά.α.σ.
2. Ημερολόγιο εξαγωγής (Δεκέμβριος 1952), ά.α.σ.
3. Ημερολόγιο εξαγωγής (Ιανουάριος 1953), ά.α.σ.
4. Ημερολόγιο εξαγωγής (Μάρτιος 1953), ά.α.σ.
5. Ημερολόγιο εξαγωγής (Απρίλιος 1953), ά.α.σ.
6. Ημερολόγιο εξαγωγής (Ιούλιος 1953), ά.α.σ.

Υποσειρά 1.21.: Βιβλία τιμολογίων

1. Βιβλίο τιμολογίων <Invoice Book> (Ιανουάριος 1952 - Ιούλιος 1953), ά.α.σ.

Υποσειρά 1.22.: Βιβλία εξοφλήσεως τηλεφώνων

1. Βιβλίο εξοφλήσεως τηλεφώνων (Αύγουστος 1939 - Δεκέμβριος 1948), ά.α.σ.
2. Βιβλίο εξοφλήσεως τηλεφώνων (Ιανουάριος 1949 - Αύγουστος 1953), ά.α.σ.

Υποσειρά 1.23.: Βιβλία καταχωρήσεως εξόδων αλληλογραφίας

1. Βιβλίο καταχωρήσεως εξόδων αλληλογραφίας (Μάϊος 1940 - Δεκέμβριος 1952), 276σ.

Υποσειρά 1.24.: Καθολικά φαρμάκων

1. Καθολικό φαρμάκων Νο: Γ' (1920-1923), 488σ.

Υποσειρά 1.25.: Βιβλία διεκπεραιώσεως

1. Βιβλίο διεκπεραιώσεως (3.7.1940 - 31.12.1949), ά.α.σ.
2. Βιβλίο διεκπεραιώσεως (3.1.1950 - 27.10.1953), 40σ.
3. Βιβλίο διεκπεραιώσεως (2.11.1953 - 15.2.1958), 60σ.

Υποσειρά 1.26.: Ευρετήρια εντύπων της εταιρείας

1. Ευρετήριο εντύπων της εταιρείας (1946 - 1947), 150σ.

Υποσειρά 1.27.: Βιβλία δικών

1. Βιβλίο δικών [Β'] {Αριθμ.: 239-406} (1912 - 1914), ά.α.σ.
2. Βιβλίο δικών [Γ'] {Αριθμ.: 407-561} (1914 - 1926), ά.α.σ.

Υποσειρά 1.28.: Βιβλία καταχωρήσεως αποζημιώσεων

1. Βιβλίο καταχωρήσεως αποζημιώσεων, ά.έ., ά.α.σ.
2. Βιβλίο καταχωρήσεως αποζημιωθεισών και ανταλλαχθεισών γαιών υπό της Ανωτύμου Εταιρείας της Λίμνης Κωπαΐδος των λιμνών Υλίκης και Παραλίμνης [Περιέχονται και οι κατάλογοι των περιοχών Λουκίσια και Μουρίκι] {Θυρίς 3} (1897), ά.α.σ.
3. Βιβλίο καταχωρήσεως αποζημιώσεων 1901, 216σ.

Υποσειρά 1.29.: Βιβλία κοινοποιήσεων και διατακτικών αποφάσεων

Στην υποσειρά αυτή εντάσσονται τα βιβλία κοινοποίησης και επίδοσης των δικαστικών αποφάσεων, των αποφάσεων της διοίκησης της Αγγλικής Εταιρείας και των προσκλήσεων για συμμόρφωση προς τις εγκυκλίους λειτουργίας της εταιρείας προς τους υπαλλήλους, τους εργάτες γης, τους επίμορτους καλλιεργητές και τρίτους.

Υποσειρά 1.30.: Βιβλία δανεισμού από τη βιβλιοθήκη της εταιρείας

Μέσα από τα λίγα αυτά βιβλία καταγράφεται η διακίνηση και ανάγνωση των μόνων επιτρεπόμενων εντύπων και εφημερίδων μέσα στους χώρους που ανήκαν

στην Αγγλική Εταιρεία. Κάθε άλλο έντυπο, πάσης φύσεως, απαγορευόταν να διακινείται εντός των γραφείων, οικιών και άλλων χώρων της επιχείρησης.

Υποσειρά 1.31. Βιβλία παρακολούθησης των εκτελούμενων έργων

Πρόκειται για μία σειρά ευρετηρίων που καταγράφουν το χρονοδιάγραμμα εκτέλεσης των έργων, τον υπεύθυνο εργολάβο ή μηχανικό και τις σχετικές παρατηρήσεις για την ορθή εκτέλεση των προβλεπόμενων εργασιών.

Σειρά 2.: Λυτά έγγραφα της Lake Copais Co. Ltd.

Υποσειρά 2.1.: Φάκελοι δικογραφιών

Στη ενότητα αυτή έχουν ενταχθεί οι φάκελοι των δικογραφιών που αφορούν τις αμφισβητούμενες γαίες μεταξύ παραλίμνιων οικισμών και Αγγλικής Εταιρείας. Επίσης έχει ενταχθεί σε αναπαραγωγή το σύνολο του υλικού που εντοπίστηκε στο Ειρηνοδικείο και το Πρωτοδικείο Λιβαδειάς σχετικά με αυτές τις δικογραφίες.

Υποσειρά 2.2.: Φάκελοι αποζημιώσεων γαιών

Στην ενότητα αυτή έχουν ενταχθεί οι φάκελοι με τις δικαστικές αποφάσεις, τους συμβιβασμούς και τα σχέδια παραχώρησης γαιών προς τους παραλίμνιους καλλιεργητές ως αποζημιώσεων για εδάφη που χρησιμοποιήθηκαν για τα έργα ή κατακλύστηκαν από τα ύδατα της Υλίκης και της Παραλίμνης.

Υποσειρά 2.3.: Φάκελοι μελετών και εκθέσεων σχετικών με τα έργα

Στη σειρά αυτή έχουν ενταχθεί όλες οι μελέτες, προμελέτες και εκθέσεις που αφορούν την ανάπτυξη των έργων, τη βελτίωση των καλλιεργειών, την καλύτερη διαχείριση των υδάτων, τη διευθέτηση των ποταμών Μέλανα και Βοιωτικού Κηφισού και τη διευθέτηση των λιμνών Υλίκης και Παραλίμνης. Το υλικό αυτό προέρχεται από μελέτες της Αγγλικής Εταιρείας, του Οργανισμού Κωπαΐδος, του Υπουργείου Γεωργίας (Δ/ση Εγγείων Βελτιώσεων), του Υπουργείου Δημοσίων Έργων και από Έλληνες και ξένους μελετητές.

Υποσειρά 2.4.: Φάκελοι προσωπικού

Στο υλικό αυτό έχουν ενταχθεί οι προσωπικοί φάκελοι των ελλήνων υπαλλήλων και εργατών της Αγγλικής Εταιρείας που περιλαμβάνουν τις αιτήσεις πρόσληψης, τα υποβληθέντα πιστοποιητικά (οικογενειακής κατάστασης, κοινωνικών φρονημάτων, σπουδών, κλπ.), οι αιτήσεις προσωπικών δανείων των

υπαλλήλων, οι αιτήσεις παραχώρησης γης και στέγης και προσωπικές πληροφορίες για τους ίδιους ή και τρίτα πρόσωπα.

Υποσειρά 2.5.: Φάκελοι αλληλογραφίας

Στο υλικό αυτό περιλαμβάνεται ένα τμήμα της τρέχουσας αλληλογραφίας της Αγγλικής Εταιρείας με τους καλλιεργητές των γύρω περιοχών και τα γραφεία της εταιρείας στην Αθήνα και τη Λιβαδειά.

Υποσειρά 2.6.: Φάκελοι εγκυκλίων της εταιρείας

Στην υποσειρά αυτή περιλαμβάνεται μία σχεδόν πλήρης σειρά των εγκυκλίων διοίκησης του κτήματος της Κωπαΐδος που έχουν εκδοθεί από την Αγγλική Εταιρεία και αποτυπώνουν το οργανωτικό πλαίσιο της διοίκησης της επιχείρησης αλλά και τον καθημερινό βίο των υπαλλήλων, των αγροτών γης και των επίμορτων καλλιεργητών.

Υποσειρά 2.7.: Φάκελοι τιμολογίων αγοράς μηχανημάτων

Στην ενότητα αυτή περιλαμβάνεται μία μεγάλη σειρά τιμολογίων αγοράς μηχανημάτων, γενικού εξοπλισμού και ειδικών προμηθειών της Αγγλικής Εταιρείας.

Υποσειρά 2.8.: Φάκελοι παράδοσης της Lake Copais Co. Ltd. στο Ελληνικό Δημόσιο

Στην ενότητα αυτή εντάσσεται η επίσημη σύμβαση απαλλοτρίωσης και το πρωτόκολλο παράδοσης του κτήματος στο Ελληνικό Δημόσιο καθώς επίσης και όλα τα επισυναπτόμενα συμβόλαια μεταβίβασης του ιδιοκτησιακού καθεστώτος του κωπαϊδικού πεδίου.

Σειρά 3.: Σχέδια και χάρτες της Lake Copais Co. Ltd.

Στη σειρά αυτή έχουν ενταχθεί οι χάρτες των ετήσιων προγραμμάτων καλλιέργειας του κτήματος που σχεδιάστηκαν από τη Lake Copais Co. Ltd. και στη συνέχεια από τον Οργανισμό Κωπαΐδος, τα σχέδια των κτιρίων των κεντρικών γραφείων της Αγγλικής Εταιρείας, τα σχέδια των εντός του κτήματος αποθηκών και λοιπών εγκαταστάσεων της εταιρείας, τα σχέδια παρακολούθησης της εξέλιξης των τεχνικών έργων από το 1880 έως το 1960 και ένας μεγάλος αριθμός από προμελέτες και μελέτες για την κατασκευή νέων έργων στο κωπαϊδικό πεδίο.

Σειρά 4.: Φωτογραφικό υλικό

Στη σειρά αυτή έχει ενταχθεί το σύνολο του φωτογραφικού υλικού (φωτογραφίες, αρνητικά, μικροφίλμς και ανατυπώσεις) που έχουν παραχθεί είτε για λογαριασμό της Lake Corais Co. Ltd. είτε για λογαριασμό του Οργανισμού Κωπαΐδος. Επιπλέον στη σειρά αυτή έχει ενταχθεί το σύνολο του φωτογραφικού υλικού που αφορά την Κωπαΐδα και έχει παραχθεί ή συλλεχθεί από την 1^η Εφορεία Νεοτέρων Μνημείων και τους διάφορους μελετητές. Το σύνολο του φωτογραφικού υλικού ταξινομήθηκε κατά ενότητες σύμφωνα με το περιεχόμενό του και εσωτερικά σε κάθε ενότητα χρονολογικά. Από το υλικό αυτό καταγράφονται στιγμιότυπα από την καθημερινή αγροτική ζωή, από τις κτηνοτροφικές εκθέσεις της περιοχής, από τις δραστηριότητες της Αγγλικής Εταιρείας και του Οργανισμού Κωπαΐδος, από την τελετή παράδοσης της Εταιρείας στο Ελληνικό Δημόσιο και από τη σημερινή κατάσταση των εγκαταστάσεων και των έργων.

Σειρά 5.: Δελτία παρακολούθησης κτιρίων, έργων και μηχανών

Στη σειρά αυτή έχουν ενταχθεί οι φοριαμοί και οι δελτιοθήκες με το σύνολο των δελτίων παρακολούθησης της ανέγερσης και της μετατροπής των κτιρίων και των εν γένει εγκαταστάσεων, των δελτίων παρακολούθησης της εκτέλεσης των έργων και των δελτίων παρακολούθησης των μηχανημάτων όπως αυτά οργανώθηκαν από τη Lake Corais Co. Ltd. και διατηρήθηκαν στη συνέχεια από τον Οργανισμό Κωπαΐδος.

Σειρά 6.: Μουσειακά και εκθεσιακά αντικείμενα

Στη σειρά αυτή περιλαμβάνονται το σύνολο των γεωργικών εργαλείων, των μικρών - μεσαίων μηχανημάτων, των μηχανών γραφείου και των αριθμομηχανών, των εξαρτημάτων του χημείου και του κλιματολογικού σταθμού Αλιάρτου, των μεγάλων γεωργικών μηχανημάτων και των μηχανημάτων συντήρησης των έργων. Σε κάθε ένα εκθεσιακό και μουσειακό αντικείμενο αντιστοιχεί και ένα δελτίο αρχαιακής περιγραφής. Το σύνολο όλων αυτών των αντικειμένων έχει κηρυχθεί διατηρητέο από το Υπουργείο Πολιτισμού.



*Επίσκεψη εκπροσώπων της Αιθιοπικής
Κυβερνήσεως στην Κωπαΐδα τη δεκαετία του '50
με σκοπό την εξαγορά του κτήματος.*



*Ο MacElderry
(Τελευταίος διευθυντής
της Lake Copais Co. Ltd.)*



Παράδοση του κτήματος στο Ελληνικό Δημόσιο

Το Ινστιτούτο Μελέτης της Τοπικής Ιστορίας και της Ιστορίας των Επιχειρήσεων (Ι.Μ.Τ.Ι.Ι.Ε.) είναι μία Αστική Μη Κερδοσκοπική Εταιρεία που ιδρύθηκε το 1998 από ιστορικούς, οικονομολόγους, ανθρωπολόγους και άλλους κοινωνικούς επιστήμονες και στοχεύει στην προαγωγή των ερευνών που σχετίζονται με την τοπική ιστορία και την ιστορία των επιχειρήσεων στη χώρα μας.

Ορισμένοι από τους τομείς στους οποίους δραστηριοποιείται είναι:

- Η σύνδεση αυτών των ερευνών με τις νέες τεχνολογίες, τη μέση & την ανώτατη εκπαίδευση.

- Η ευαισθητοποίηση φορέων για τη διαφύλαξη των αρχείων και της ιστορίας τους.

- Η προβολή αυτών των μελετών στην Ελλάδα και το εξωτερικό αλλά και η διάχυση των αποτελεσμάτων τους όχι μόνο στην επιστημονική κοινότητα αλλά και στο ευρύτερο δυνατό κοινωνικό σύνολο.

- Η προώθηση της σύνδεσης - συνεργασίας των επιστημονικών φορέων με τις επιχειρήσεις.

Στο πλαίσιο αυτό το Ι.Μ.Τ.Ι.Ι.Ε. έχει ήδη οργανώσει, σε συνεργασία και με άλλους φορείς, επιστημονικές ημερίδες, συνέδρια, εκπαιδευτικά προγράμματα, εκθέσεις ιστορικών τεκμηρίων και εκδόσεις.

Για τη Σειρά 1: «Αρχεία Επιχειρήσεων» προγραμματίζεται άμεσα η έκδοση των ακόλουθων βιβλίων:

-Αριθμός 2: Ιστορικό Αρχείο του Γενικού Νομαρχιακού Νοσοκομείου Αθηνών «Η ΕΛΠΙΣ» (Συνοπτικός οδηγός).

-Αριθμός 3: Ιστορικό Αρχείο της «Ένωσης Παντοπωλών Αθηνών» (Συνοπτικός οδηγός).

-Αριθμός 4: Ιστορικό Αρχείο της «ΕΛΛΙΣ Α.Ε.» (Συνοπτικός οδηγός).

